大公報
上海版
上海軍管會登記新字第八號
第一萬七千四百三十三號
今天本報壹大張
每份人民幣七百元
訂戶報費一律按月預付 外埠平寄郵費免收
郵電部上海郵局及全國各地各級郵局發行
經理部：上海（0）南京東路二一二號
電話：一九四八〇轉接各部
電報掛號：二二二二五
編輯部：上海（1）人民路二一六一號（南市電話）
總編輯室（四）七一八二六
政治組（四）七一八三二
經濟組（四）七〇〇〇八
文教組（四）七〇〇〇九
通聯組（四）七一八二六
社會服務組（四）七一八三二
藝術組（四）七〇〇〇八
印刷廠：上海（1）人民路二一六一號 南市電話：（四）七〇六六三
昨日發報時間五時四十五分

今日新聞提要

★政協全國委員會爲慶祝一九五二年五一勞動節的號召。（一版）
★在五反運動中經過整頓，上海私營企業工會組織更加鞏固健全。（一版）
★抗美援朝專刊宣傳員講話：紀念五一，繼續加强抗美援朝工作。（一版）
★蘇聯工人迎接五一節熱烈展開生產競賽。（四版）
★日本學生決定舉行大罷課，反對單獨和約及法西斯法案。（四版）
★中國人民保衛世界和平反對美國侵略委員會抗議奧地利政府迫害布爾德魏納。（四版）

政協全國委員會爲慶祝一九五二年五一勞動節的號召

【新華社北京廿七日電】中國人民政治協商會議全國委員會爲慶祝一九五二年五一勞動節的號召：

一、全世界勞動人民團結的節日——五一勞動節萬歲！
二、慶祝抗美援朝、保衛和平鬥爭的偉大勝利！
三、向英勇的中國人民志願軍致敬！
四、向支援人民志願軍的男女担架隊員、運輸隊員、醫療隊員、鐵路交通工作人員、後方勤務工作人員、戰地文化工作者致敬！
五、向爲抗美援朝而負傷的同志們致敬！
六、爲抗美援朝而犧牲的烈士們永垂不朽！
七、反對美帝國主義侵佔台灣！
八、反對美帝國主義進行滅絕人性的細菌戰！爲保衛人類、消滅細菌戰而奮鬥！
九、向進行共產主義建設的偉大的蘇聯人民致敬！中蘇兩國人民牢不可破的友誼萬歲！
十、慶祝朝鮮人民反侵略戰爭的偉大勝利！向英勇的朝鮮人民致敬！
十一、中朝兩國人民在反侵略戰爭中日益親密的團結和友誼萬歲！
十二、慶祝越南人民反侵略戰爭的偉大勝利！向英勇的越南人民致敬！
十三、向勝利地建設着社會主義的各人民民主國家的勞動人民致敬！
十四、向反對美帝國主義及其走狗日本反動派、力爭民族解放與民主和平的日本人民致敬！
十五、向反對帝國主義侵略、力爭民族獨立和民主自由的各國人民致敬！
十六、向世界各國反對戰爭威脅、保衛和平民主的人民致敬！
十七、反對帝國主義擴張軍備、準備新的戰爭的罪惡計劃，要求締結中、蘇、美、英、法五國和平公約！
十八、反對片面的對日和約！反對美帝國主義以日本爲侵略基地、重新武裝日本！
十九、反對美帝國主義以西德爲侵略基地、武裝西德、分裂德國！
二十、反對美帝國主義的封鎖和禁運，發展各國人民間的友好合作和經濟貿易關係！
二十一、以蘇聯爲首的世界和平民主陣營萬歲！
二十二、慶祝中國勞動人民一年來在各個戰綫上的偉大勝利！
二十三、向保衛祖國的人民解放軍和人民公安部隊致敬！
二十四、人民解放軍的同志們！努力加强國防，學習文化，學習現代軍事技術，建立現代化的國防軍！中國人民解放軍萬歲！
二十五、慶祝全國人民「三反」運動的偉大勝利，堅決清除舊社會遺留下來的汚毒，反對貪汚、反對浪費、反對官僚主義！
二十六、慶祝全國人民「五反」運動的偉大勝利，堅決清除不法資本家違反共同綱領的「五毒」行爲，反對行賄、反對偷稅漏稅、反對盜騙國家財產、反對偷工減料、反對盜竊國家經濟情報！
二十七、鞏固「三反」「五反」運動的成果。鞏固以工人階級爲領導、以工農聯盟爲基礎的人民民主統一戰綫！
二十八、向參加「三反」「五反」鬥爭的男女工人、店員、職員、學生、國家機關和人民團體的工作人員和各界人民致敬！
二十九、向戰鬥英雄、勞動模範和先進工作者們致敬！
三十、全國人民一致努力，開展愛國增產節約運動！
三十一、國營企業中的工人和職員們！鞏固「三反」勝利，完成民主改革，實行生產改革，爲掃清增產節約道路上的障礙而奮鬥！
三十二、私營企業中的工人、店員和職員們！爭取「五反」運動的徹底勝利，完成民主改革，在工作中督促資方遵守共同綱領和國家法令，團結資方，爲發展有利於國計民生的經濟事業而奮鬥！
三十三、男女工人同志們！努力學習政治、文化和技術，提高階級覺悟，遵守勞動紀律，提高勞動生產率，提高產品質量，減低成本，鞏固工會組織，進一步發揮國家領導階級的作用，爲祖國的工業化而奮鬥！
三十四、國營工礦企業的領導者們！依靠工人羣衆，實現工廠管理的民主化和統一領導，堅決實行經濟核算制，完成與超過國家生產計劃！
三十五、工會工作者和會員同志們！爲完成與超過國家生產計劃，團結全體工人和技術人員，開展愛國主義生產競賽，改進生產技術，實行合理化建議，逐步改善工人生活，增進工人福利！
三十六、慶祝土地改革的偉大勝利，向參加土地改革的一切工作人員致敬！
三十七、男女農民們！組織起來，根據自願和互利的原則，發展互助運動，逐步建立農業生產合作社，努力春耕，防治病蟲害，興修水利，防水防旱，造林，開展愛國豐產競賽，提高單位面積的產量，爭取全國普遍豐收！
三十八、合作社工作者和社員們！堅決肅清合作社中的貪汚浪費和官僚主義現象，愛護合作社的公有財產，進一步提高合作社爲社員服務的工作質量，普遍發展供銷合作社的組織！
三十九、男女青年學生們！努力提高自己的政治水平，用馬克思列寧主義武裝自己，認眞學習文化科學知識，注意鍛鍊身體，準備爲祖國服務！
四十、全國婦女們！打破封建思想的束縛，努力學習政治和文化，積極參加經濟的、政治的和文化的建設事業！
四十一、國家機關的工作者們！密切聯繫人民羣衆的要求，提高政治認識和工作效率，加强一切工作的紀律性！
四十二、教育工作者們！努力以馬克思列寧主義武裝自己，堅決實行自我改造，正確地教育青年一代，爲普及和提高愛國主義的文化教育事業而努力，爲國家造就更多的人材！
四十三、科學技術工作者們！努力以馬克思列寧主義武裝自己，掌握進步的理論與技術，密切與工農羣衆的實際經驗相結合，爲國家建設服務！
四十四、醫藥衛生工作者們！努力以馬克思列寧主義武裝自己，學習先進醫藥衛生知識，發展醫藥衛生事業，開展愛國防疫衛生運動，爲增進人民健康而奮鬥！
四十五、文學藝術工作者們！努力以馬克思列寧主義武裝自己，掌握爲工農兵服務的文藝方向，爲創造有正確思想內容和高度藝術水平的文藝作品而努力！
四十六、工商業家們！在工人階級和國營經濟的領導下，遵循共同綱領的軌道，努力發展有利於國計民生的經濟事業！
四十七、宗教信徒們！發揚愛國精神，參加反對帝國主義和保衛和平民主的鬥爭！
四十八、各民主黨派、各界民主人士、各人民團體，鞏固和發展自己的組織，團結和擴大人民民主統一戰綫，爲徹底實現共同綱領和國家的各項工作任務而奮鬥！
四十九、國內各民族團結起來！反對帝國主義侵略，建設獨立、統一、繁榮的偉大祖國！
五十、推行民族區域自治，努力發展少數民族地區的經濟和文化，逐步改善各族人民的生活！
五十一、國外華僑團結起來！愛護祖國，爲保衛自己的正當權益而奮鬥！
五十二、中國人民大團結萬歲！
五十三、中國各民族大團結萬歲！
五十四、全世界人民大團結萬歲！
五十五、偉大的中華人民共和國萬歲！
五十六、偉大的中國共產黨萬歲！
五十七、中國人民的偉大領袖毛澤東主席萬歲！
五十八、全世界勞動人民的偉大領袖斯大林萬歲！

政協全國委員會常委會 舉行第三十七次會議

【新華社北京廿七日電】中國人民政治協商會議全國委員會常務委員會在二十六日下午舉行第三十七次會議，通過了「爲慶祝一九五二年五一勞動節的號召」。出席這次會議的有人民政協全國委員會副主席李濟深、郭沫若、陳叔通，常務委員劉少奇、李維漢、王崑崙、蔣光鼐、章伯鈞、黃炎培、章乃器、鄧穎超、沈雁冰、梁希、邵力子。列席這次會議的有中央人民政府委員李立三、林伯渠、徐特立、馬寅初、司徒美堂、蔡廷鍇、彭澤民、柳亞子、龍雲，政務院政務委員陳劭先、羅隆基、黃紹竑以及全國委員會工作人員許德珩、朱早觀、陳其瑗、陸定一、邢西萍、梅龔彬、施復亮等。

在五反運動中經過整頓 滬私營企業工會組織更加鞏固健全

職工對學習政治文化的要求也大大提高

【新華社上海廿七日電】上海市私營企業中的工會組織在「五反」運動中經過整頓，更加鞏固健全起來。

在「五反」運動前，上海私營企業的基層工會都已普遍建立，並在歷次運動中發揮了很大作用。但在部分工廠商店中，由於不法資本家的破壞，工會組織人員不純，有的甚至被不法資本家篡奪了工會領導權。在「五反」鬥爭中，職工政治覺悟普遍提高，部分基層工會組織在運動中進行了改選，選拔了運動中湧現出來的積極分子担任領導工作，清洗了工會幹部中的壞分子，純潔了工人階級的隊伍。北四川區某橡膠廠工會前副主席黃文淵，是資方派進來的「坐探」。在「二六」轟炸時，資方藉口困難要解僱工人，曾指使黃文淵開名單，把工會中積極分子全部解僱。「五反」運動開始後，黃文淵還幫助資方收買高級職員。在「五反」鬥爭中，該廠職工揭露了黃文淵的罪行，提高了階級覺悟，要求上級工會開除了黃文淵的會籍，並認眞改選了工會領導，除原有三個立場堅定的委員仍當選外，重新選拔了運動中有突出表現的優秀工人爲委員。該廠工程師、部份職員也當選了委員。

有些工廠商店的工會，過去被資方破壞而未能發揮作用，經過「五反」運動，這些工會組織的工作也順利展開。如華新儀器文具廠在「五反」運動前有一工會小組，該廠老闆到處破壞工會威信，拉攏落後工人說：「你不要聽工會的話，工會靠不住，有事找我好了。」在這次運動中，工會團結全廠職工揭露了老闆的陰謀，工人普遍提高了對工會的認識。現在該廠已成立了工會籌備委員會，各委員具體分工，正積極領導大家生產，並開展學習和勞動保險。還有些過去沒有工會組織的工廠商店，經過「五反」運動，建立了工會。如南洋電綫廠等單位，經過「五反」都建立了工會。

經過整理和新建立起來的工會，都積極領導工人團結資本家搞好生產。華孚顥染織廠工會在「五反」檢查後，立即訂出團結資方搞好生產的計劃，規定了各組每週開一次生產會議討論如何提高生產等制度，並督促資方訂出了改進經營管理，計算成本等計劃。北四川路區某橡膠廠工會改選後，看到資方雖表示保證生產立功贖罪，但仍不積極，工會就在半月內連續和資方開了三次勞資協商會議，督促資方購買原料恢復生產。

廣大職工在「五反」鬥爭中，對學習政治文化的要求也大大提高，現已有許多工廠商店在工會領導下建立了學習制度。黃浦區店員讀報組，在「五反」運動中由一千個發展到兩千個，一萬六千多店員參加了讀報組，佔全區店員總數百分之六十以上。

關於遣俘問題 我同意開代表團大會

【新華社開城廿六日電】由於對方在第四項議程參謀會議上，堅持其扣留十萬以上我方被俘人員的無理要求，根本推翻了雙方已經確定的基礎，而又利用行政性會議的形式，進行其欺騙世界人民的慣技，我方在二十五日第四項議程參謀會議上，正式宣佈恢復公開談判。但在我方宣佈恢復公開的行政性會議後，對方又要求無限期休會，公然拖延會議的進行。我方在二十五日的參謀會議上，嚴詞指斥對方這種公然拖延會議的企圖。二十五日下午七時，對方以首席代表的名義，建議在二十七日上午十一時召開代表團大會。我方在二十六日上午十一時通知對方，同意了對方召開代表團大會的建議。

【本報開城廿六日專電】戰俘問題，今天（廿六日）未開會討論，雙方代表定廿七日舉行大會。二十六日第三項議程參謀會議上，對方繼續堅持其所謂限制朝鮮境內機場設備的干涉我方內政的無理要求，並拒絕接受我方對於中立國提名問題的合理解決方案，會議無進展。

討論戰俘問題的行政性會議經過，已全部公開，會議紀錄把得清清楚楚，確切證明敵方蓄意扣我十萬戰俘，企圖交給蔣李匪幫去當奴役，我們絕對不能接受，談判因此拖延或破裂，敵方應負全責。

行政性會議，是敵方要求開的。在這之前，敵方已表示同意，確定我方所提原則的輪廓：㈠我應交給敵方一萬二千多戰俘，敵方應交給我方十三萬二千多戰俘；㈡戰俘名單，由雙方參謀人員審定。在這原則中，我已作了重大讓步，誓不討論敵方迄未交代清楚的四萬四千我被俘人員。進入行政性會議後，敵方又提出所謂「甄別」，我爲了解決問題，並自動提出調整原則主張，即一萬六千我方所收容的朝鮮籍戰俘戰前家居對方現所控制區內者，如願返家，可不予遣返。

由於對方同意以我方原則及其有關數字爲基礎，雙方才休會核對遣返名單，並決定在名單準備好以前，先提遣返概數，進行討論。

我方概數，約一週即準備就緒，敵方要時兩週。復會後，交換概數，我遣返對方的數數比前交名單約多六百名；敵提出七萬，蠻橫無理地要扣留我被俘人員約十萬人，對此荒謬數字，我自復會日起七天中即指出，該數說明，敵強迫扣留我方大批被俘人員的蠻橫企圖，並嚴正聲明，堅決拒絕。敵方對我方原則基礎，初則同意，事後又加推翻，由此可以看出，敵方妄圖利用這不公開的談判推翻前議，並扣留我方十萬戰俘的蠻橫企圖。

朝鮮停戰談判，現已入最後階段，小爭端都商量好了，敵方究竟有無停戰誠意，這是嚴重考驗的階段。

緬甸文化代表團抵京

外交部副部長章漢夫設宴歡迎

【新華社北京廿六日電】緬甸文化代表團一行十五人，在團長宇吞帕率領下，於二十六日由廣州乘專車到達北京。前往車站歡迎的有：中央人民政府外交部副部長章漢夫、文化部副部長丁西林、教育部副部長曾昭掄、中央人民政府辦公廳副主任余心清、政務院文化教育委員會副秘書長范長江、外交部亞洲司代司長陳家康、文化教育委員會對外文化聯絡事務局局長洪深，外交部交際處處長王倬如、副處長魏瓚，北京市人民政府副市長吳晗。我國前赴印緬文化代表團副團長李一氓及在京團員多人也到站迎接。

到站迎接的，還有緬甸駐華大使吳拉茂及緬甸大使館人員，印度大使潘尼迦、巴基斯坦大使羅查、印尼臨時代辦伊沙也到站迎接。

代表團在車站接受了歡迎者的獻花。代表團團長宇吞帕在下車後，發表了簡短的談話。他說：代表團此次訪問中國的任務，是促進文化交流，加强兩國人民的友誼。他對代表團所受到的招待和歡迎表示感謝。

代表團名單如下：
團長宇吞帕 緬甸聯邦文化部長
團員宇信 國會秘書
宇貌貌 國會議員
宇吞貴 國會議員
宇覺貌 國會議員
宇七吞 國會議員
宇伊孟 仰光大學緬甸文教授
宇曾帕溫 考古研究所所長
都翁 曼德勒大學古典文講師
宇巴棠 仰光大學美術講師
宇丹紐 音樂家
宇尼布 緬甸新光報總編輯
宇梭亭 電影導演
宇巴樂 緬甸外交部一等祕書，代表團祕書

【新華社北京廿六日電】中央人民政府外交部副部長章漢夫在二十六日晚設宴歡迎緬甸文化代表團。出席作陪的有：中央人民政府文化部副部長丁西林、教育部副部長曾昭掄、衛生部副部長賀誠、貿易部副部長沙千里，中國科學院副院長陶孟和，中國人民大學校長吳玉章，政務院文化教育委員會秘書長胡愈之、副秘書長范長江，外交部亞洲司代司長陳家康，政務院文化教育委員會對外文化聯絡事務局局長洪深，中華全國文學藝術界聯合會全國委員會秘書長沙可夫，中國前赴印緬文化代表團副團長李一氓及北京市人民政府副市長吳晗等共五十餘人。

席間章漢夫副部長首先致歡迎詞。他對代表團的到來表示熱誠的歡迎。他說：代表團的來訪我國，有如去年我國文化代表團去訪問緬甸一樣，對今後兩國間的文化交流與友好關係，完全有重大的貢獻。他說：中緬兩國的友好關係是亞洲和平的一個重要的因素，相信中緬兩國都將在增進友好關係方面，繼續不斷地努力。緬甸文化代表團團長宇吞帕致詞說：中緬兩國的文化有很多相似的地方。我們將盡我們的能力，繼續研究有關中緬兩國的文化問題。他最後祝賀中華人民共和國繁榮，祝世界和平和中緬兩國的文化永久交流。他對於代表團所受到的招待表示感謝。宴會在友好的氣氛中進行。

緬甸華僑回國觀光團抵京

【新華社北京廿七日電】緬甸華僑工商界與文化界等組織的緬甸華僑回國觀光團一行三十三人，在團長徐四民、副團長陳占梅、黃鐵金、李雁行率領之下，於二十七日上午由廣州到達北京。到車站歡迎的有人民政協全國委員會副主席陳叔通，中央人民政府委員彭澤民、蔡廷鍇、李鐵民、司徒美堂、莊希泉，中央華僑事務委員會副主任委員廖承志，中央華僑事務委員會委員蟻美厚、費振東、洪絲絲、張殊，華僑投資輔導委員會主任千家駒，中國民主同盟、民主建國會、中國國民黨革命委員會、北京市人民政府、中共中央統戰部、北京歸國華僑聯誼會與中國銀行等代表，還有在北京的緬甸華僑學生及各地歸國華僑等共一百餘人。該團將在北京參加五一勞動節觀禮，並參觀工商文化等事業。

李雪三洪淳哲等返抵北京

【新華社北京廿六日電】中國人民志願軍歸國代表團李雪三團長和朝鮮人民訪華代表團洪淳哲團長等一行七人，在上海、南京、杭州、廣州、長沙、武漢、西安、青島、濟南等地勝利完成報告工作後，於二十六日下午返抵北京。前往車站歡迎的有：中國人民抗美援朝總會副主席陳叔通、祕書長劉貫一、副祕書長吳茂蓀，北京市人民政府副市長吳晗，人民革命軍事委員會及人民解放軍陸、海、空、裝甲、砲兵部隊代表等七十餘人。志願軍歸國代表團和朝鮮人民訪華代表團各分團代表也將在日內陸續返京，參加首都「五一」節觀禮。

我全總代表團抵柏林

【新華社柏林廿七日電】以王維綱爲首的中華全國總工會代表團於二十六日到達柏林，參加德意志民主共和國五一節慶祝典禮。前赴機場歡迎的，有自由德國工會聯合會第四書記狄特和其他工會工作人員，以及中國駐德外交使團參贊李欣。

人民日報社論 普遍推廣速成識字法

【新華社北京廿六日電】人民日報在二十六日發表題爲「普遍推廣速成識字法」的社論。社論指出：中央人民政府政務院文化教育委員會爲了普遍推廣速成識字法，特給予速成識字法的創造者祁建華同志以獎狀。這是我國人民文化教育事業中的一件大事。掃除文盲，是我國人民文化教育工作的迫切任務。毛主席在「論聯合政府」中早已指示我們：「從百分之八十的人口中掃除文盲，是建立新中國的必要條件。」一九五〇年八月一日所發佈的「中國人民革命軍事委員會關於在部隊中實施文化教育的指示」中，更明白地規定：在職與離職的文化學習和教育，應一律採取速成的、實際的、正規的教育方針。中央人民政府在一九五〇年六月一日公佈了「關於開展職工業餘教育的指示」。近兩年來，我國文化教育工作者在人民政府的文化教育政策領導之下，都不斷努力於掃除文盲的工作，使我國工農兵羣衆的文化教育得到發展。但是因爲漢字較難學習，掃除文盲的工作仍無重大成效。速成識字法的創造和實驗的效果，無疑將加速掃除文盲任務的實現，將迅速促進工農兵的文化教育，對於我國的工業、農業和國防等建設事業的發展，起重要的作用。

社論指出：速成識字法在各地的實驗中獲得了優良的成果。一般情況下，只要在一百五十小時左右的時間，就能認識一千五百字到二千字以上；再有一百多小時，就可以讀通俗書刊，能寫簡單的信和文章。如山東某部軍區經過一個星期，就能學習以上的字，天津紗廠的工人學員平均每小時學習十個字。其他許多地區的實驗，也都證明了速成識字法的確實價值。

社論說：爲了普遍推行速成識字法，各地應該根據具體情況，組織工人、農民、部隊中的學員，採用這種方法去教學。在推廣速成識字法的工作中，必須採取各種宣傳方式，通過報紙、刊物、電影、幻燈、廣播等，使人民羣衆了解速成識字法的好處。要堅定學員們學習的信心。在推廣速成識字法以後，必須有計劃地大量編印通俗讀物，出版註有注音字母的字典，以供經常的閱讀，使他們不僅不會忘掉已經認得的字，而且能夠不斷地提高其識字水平和文化水平。

政務院文化教育委員會頒給「速成識字法」創造者祁建華獎狀。出席給獎典禮的：（左起）中國文字改革研究委員會副主任委員吳玉章，文教委員會主任郭沫若，祁建華，教育部副部長韋慤。（新華社記者鄭小箴攝）

紀念「五一」，繼續加强抗美援朝工作

從去年「五一」到現在的一年中，中國人民的抗美援朝運動繼續取得了輝煌的勝利。在朝鮮戰場上，我們的志願軍和朝鮮人民軍在這一年內消滅了敵人三十餘萬人，連續打垮了敵人的夏季攻勢和秋季攻勢。從去年秋天以後，敵人再也沒有力量發動進攻了。由於我全國人民熱烈捐獻飛機大砲和大力支援志願軍，志願軍的戰鬥力已經更加强大。連美國的侵略頭子們也自認在朝鮮戰場上已經失去所謂「軍事優勢」了。

在朝鮮停戰談判中，由於美方採取拖延和阻撓談判的方針，經常節外生枝，提出許多荒謬的主張，使談判拖延了九個多月，至今未能取得全面的協議；因此，美國侵略者遭到了全世界人民的普遍反對和不滿，使它自己陷入了狼狽不堪的地位。美國侵略者在朝鮮和我國境內大規模撒佈細菌的滔天罪行，更引起了全世界人民的一致聲討，使美國侵略者變成「老鼠過街，人人喊打」。

全國人民繼去年「五一」節前後普及、深入抗美援朝運動之後，在去年下半年掀起了推行愛國公約、捐獻飛機大砲和做好優撫工作的三大運動。半年中，全國人民捐獻的款項可以買戰鬥機三千三百五十架，充分表現了全國人民高漲的愛國熱情。從去年冬天開始，全國人民又開展了「三反」、「五反」的偉大鬥爭，爲增產節約、支援志願軍和建設祖國創造了更有利的條件。

當我們在抗美援朝的勝利中紀念今年「五一」節的時候，我們應該繼續做好哪些抗美援朝的工作呢？

第一，我們要開展愛國的衛生防疫運動，堅決粉碎美國侵略者的細菌戰。

美國侵略者進行細菌戰的滔天罪行現在還沒有停止，我們應該和全世界人民一道，採取一切有效措施，堅決粉碎美國侵略者的細菌戰。一方面我們要告訴每一個地方的每一個人，使大家都知道美國侵略者這種大規模地殺害和平人民的罪行，使大家認識到美帝國主義是我們的死敵，使大家在各種崗位上用各種方式直接間接去打擊美國侵略者。另一方面，我們應該響應各地領導機關的號召，接受衛生防疫機關的指導，做好衛生防疫的各種工作，同時積極學習衛生防疫常識。我們有毛主席、共產黨和人民政府的英明領導，有足夠的防疫人才和力量，再加上大家一致的努力，我們就一定能打敗美帝國主義的細菌戰。

第二，大規模地展開愛國增產節約運動。

在我們的國家企業和國家機關裏，過去因有「三害」（貪汚、浪費、官僚主義）、「五毒」（違法資本家的行賄、偷稅漏稅、盜騙國家財產、偷工減料和盜竊國家經濟情報）作怪，國家的經濟遭到了很大損失。經過「三反」、「五反」鬥爭，「三害」、「五毒」消除了，許多可供貪汚盜竊分子利用的漏洞堵住了，不合理的制度改變了，廉潔奉公和愛護國家財產的新風氣抬頭了；因此，增產節約的成果也有保障了。現在，國營企業中的職工就要把愛國增產節約運動熱烈地展開起來，訂出切實可行的增產節約計劃，大力推進我們國家的經濟建設工作。我們要繼續完成民主改革，推行經濟核算制，提倡合理化建議，推廣先進經驗，加强勞動紀律，以保證增產節約運動的成功。

在全國各大、中城市的私營企業中，「五反」運動已經基本結束或即將結束。工人、店員、職員們應該繼續發揚在「五反」鬥爭中的愛國熱情，團結與推動資方遵守共同綱領，發展正當的、有利於國計民生的工商業。同時要對資方的生產和經營實行必要的監督，使他們不再做損害國家、人民和工人階級利益的事。工商業家們也要認識清楚，只有服從工人階級和國營經濟的領導，自己才有前途，自己的企業才能得到發展。

在全國的農村裏，由勞動模範李順達、耿長鎖等發起的愛國增產競賽，已經有很多農民響應。全國所有的農民，都應該訂出自己的增產計劃，組織起來，參加這個競賽。正是春耕、播種緊張的時候，大家應該實行勞動的互助合作，集中力量做好春耕、播種工作，並且要很好地做好防治害蟲的準備工作。愛國增產節約不光是工人、農民和國家機關工作人員的事，全國的每一個人都應該參加這個運動，從各個不同的崗位上爲增產節約和推進經濟建設而努力。

第三、繼續做好優撫工作。

志願軍同志們爲全國人民而流血流汗，在戰場上艱苦奮鬥，照顧他們的家屬和烈屬，是義不容辭的事。過去，大家已經在優撫工作上做出了不少成績；今後還要把這些工作做得更好。特別是農村的代耕工作，在春耕中要保證做到使缺乏勞動力的烈屬、軍屬的土地耕得和大家的一樣好。另外，大家還應該時常寫信去慰問志願軍，把自己的和國內的工作情況告訴他們，鼓勵他們更加英勇地打擊美國侵略者。

第四、檢查修訂愛國公約，加强時事政治學習。

全國人民有一半以上訂過愛國公約，有許多單位的愛國公約執行得很好，推動了生產、工作和學習。「三反」「五反」運動之後，有一些工廠、企業的職工又拿起了愛國公約的辦法來鞏固「三反」「五反」鬥爭的成績。許多農村最近也在開展愛國增產節約運動中修訂了愛國公約。山西省許多村莊建立了每半月全村人民集會檢查修訂愛國公約的「愛國日」制度，使村裏的生產和各種公共工作都做得很好。大家要學習這些好榜樣，把自己的愛國公約也加以修訂，切實執行。

同時大家還要注意學習政治，經常讀報，了解時事，使自己不致被壞分子的某些謊言所欺騙，並不斷地提高自己的政治認識和思想覺悟。

（抗美援朝專刊宣傳員講話）

津店員幹部會議 上書毛主席

報告店員在五反中的成績

【新華社天津廿六日電】中國店員工會天津市委員會在二十三日舉行幹部積極分子擴大會議。會中一致通過上書毛主席，報告全市店員在五反運動中的成績，並表示要在五反運動勝利的基礎上，開好勞資協商會議，在共同綱領的基礎上，改善勞資關係，團結資方迅速恢復和發展業務，監督經營，防止資方再施五毒，以作好增產節約的準備工作，迎接「五一」勞動節。信的內容如下：

敬愛的毛主席：

在您的英明領導下，我們天津市的七萬店員工人，在五反運動中取得了輝煌的勝利。全市百分之九十五的店員都積極參加了五反運動，有九千多店員直接參加了「打虎隊」、檢查組；在運動中湧現出了六千五百九十八個新的積極分子；同時，有五千多店員參加了工會，更加壯大了工會組織。自一月六日至目前止，據不完全的統計，全市店員共檢舉了不法資本家的違法事實達八萬四千餘件，突破了三百三十二起攻守同盟；查獲了八千六百六十二本後賬；檢查出違法所得一億元以上的不法資本家一千零二十八個，其中有五十億元至二百億元的四十五個，二百億元以上的三個。

此外，爲了鞏固與擴大五反運動的勝利，我們在團結資本家迅速恢復與發展業務方面，也開始獲得勝利。許多商店的營業額逐月增加。如順記「昌記」雜貨莊三月份的營業額較三年來營業最好月份多一倍，而四月份至二十二日止又超過了三月份的營業額。在我們的團結協助下，資方也受到了感動。僅在天津市店員工會和工商業聯合會聯合舉辦的資本家學習班中，就有二十四個商店的資本家增資擴大經營。如順記「昌記」雜貨莊第一次投資五億元，第二次投資黃金二百四十兩，第三次又投資黃金一百二十兩。現在又有一百多個單位成立了勞資協商會議。

我們全市七萬店員充滿勝利的信心向您提出保證：

一、堅決向最後一小撮拒不坦白的大盜竊犯進行鬥爭，不到徹底勝利，決不收兵。
二、積極參加民主補課運動，整頓工會組織，純潔與擴大工人階級的隊伍。
三、普遍訂立與修訂愛國公約，以實際行動，加强抗美援朝力量。
四、在五反勝利的基礎上，開好勞資協商會議；監督資本家，使其進行合法經營；迅速恢復與發展業務，以作好增產節約運動的準備工作，迎接「五一」勞動節。

敬祝您身體健康

中國店員工會天津市委員會幹部積極分子擴大會議
一九五二年四月二十三日

★慶祝五一節★ 努力搞好生產

（一）

國營吳淞機器廠副廠長 庾錫生

我今年三十四歲，學徒出身，到現在已有十五年工齡。四年前我進吳淞機器廠，在修理工場做鉗工。解放後担任修理工場生產小組長，負責機器修理、汽車改裝和動力間的管理工作，同時教導青工的技術，提高自己。在民主團結運動中，通過批評與自我批評，使我受到教育，提高了自己，小組之間緊緊的團結起來了。運動後，我被提升爲技術員，專力負責鉗工小組工作。三反運動期間，我脫產一個半月，在本廠增產節約委員會工作。本月二十二日開全廠職工代表大會時，黨委會表示提升我爲副廠長，我感到很不安，因爲我覺得我能力有限，恐怕負不起國家交給我的重託。但是另一方面，我深深的感覺到在共產黨領導下的新中國的工人，是眞正的翻身了。我担任副廠長以後，我們工人階級必須依靠羣衆，改革不合理的制度，開展事務工作，不要關在辦公室裏，要隨時深入車間，去了解生產情況，和工人同志們商量，來共同搞好生產。（朱佑慈記）

（二）

公私合營南洋兄弟煙草公司上海製造廠副廠長 王榮生

我本來是南洋煙廠切煙部的工人，今年五十歲，做了三十多年工，我們廠裏「三反」之後提拔我做副廠長，這眞是做夢也沒有想到的事。

回想「五卅」慘案時，我在威海衛路彼多克尼煙廠做工，工廠裏有個共產黨員叫張阿寶，告訴我許多革命的道理。北伐時，我參加了工人糾察隊，我們向帝國主義和國內反動派鬥爭，把軍閥孫傳芳的隊伍繳了械，以後就被廠裏開除了。敵偽時期，我跟從前的同志失掉了聯繫，生活眞苦，家裏時常沒有飯吃。抗戰勝利了……

以無比生產熱情迎接「五一」！

↑華東玻璃廠細工部過去廿西西的安瓿日產到二千隻左右，勞動競賽開始的第一天，已做到二千五百四十隻。

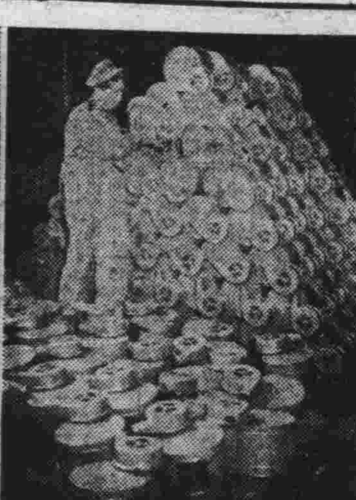

上海病蟲藥械廠展開勞動競賽第一天，就創造新紀錄，並超過了增產百分之廿五的預定目標。圖為：噴漆完工的大批手搖噴粉器。←

↑天豐造紙廠的灰版捲筒紙以前平均日產量為八．七五噸，展開勞動競賽第一日，即超額完成了九．七噸。

↑國營上海二機彈簧工場陸阿狗小組，提高皮帶架生產定額百分之廿五，保證夏季生產任務超過春季成績百分之十五。黃梅狗小組春季生產任務超額百分之七十四．四。夏季生產任務提高定額百分之三十五，並保證比春季成績超額百分之三十。圖為他們兩小組在一起研究增產計劃。

↑亞細亞鋼鐵廠工人們運用新的工作法，具氏爐每天出鋼二十八爐，打破了以前的紀錄。

↑華豐鋼鐵廠工人將廢品率降低到百分之八，減低成本百分之二十。

★本報藝術組攝★

↑中華煙草公司第一廠，煙草扯筋部推廣了劉文華小組的扯筋工作法後，產量普遍由每小時一．八八五公斤提高到二．四八七公斤，工作效率平均提高了百分之卅一．九。

→上海窯廠職工勞動熱情高漲，這次競賽的總目標，要在十天內總結成績，爭取百分之二百超額完成四月份矽磚的生產任務，粘火磚也要求超額百分之五。圖為：成型場工作情形。

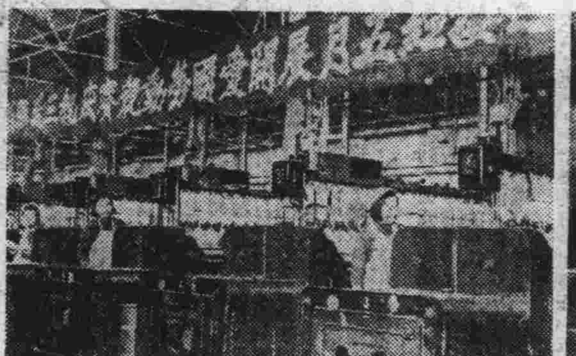

↑國棉十一廠廿支紗十小時的錠產量，競賽第一日比以前平均產量高出百分之四．一八，超過了保證數百分之三．四二。

↑上鋼二廠在勞動競賽的第一天，產量超過三月份平均日產量百分之二十二左右，第二工場人在第二、三兩天內，連創兩次軋製六分圓竹節鋼的新紀錄，超額完成兩天半的生產任務。

國棉六廠「五一」平車隊迎接紅五月 連創新紀錄提前完成翻車任務

鼓舞了全廠工人的生產熱情迅速展開勞動競賽

【本報訊】國棉六廠布機間保全部「五一」平車隊，在去年紅五月因為改進技術，改進工具，科學分工，創「殿本式」繼續大平車十五工時新紀錄以來，一直保持着這個光輝成果。從去年五月到今年二月的十個月中，已全部完成了一九五一年到一九五二年的二個大平車計劃，超額完成了行政任務百分之二百四十工，機械正確率由行政檢查結果，亦從過去八十八分提高到九十八分。因此，得到紡管局的表揚。

為了供應廣大勞動人民的需要，紡管局於本年四月十五日通知該廠將二五二台平紋機改織斜紋，並須在四月底完成全部翻車工作。該廠生產指揮部即召開有關部門，進行動員，工會主席宋玉鳳同志特別指出了這次任務的重大意義。「五一」平車隊接到這個任務以後，都高興得跳了起來；但是困難卻也來了，月底要完成，卻僅有十五天的時間。據過去經驗，二人每天只能翻四台，「五一」平車隊有二人參加打虎，一人赴幹校學習，留下八人分成四組，每天就只能翻十六台，二五二台車至少要翻十六天。而且目前一部分斜紋零件還須已有四年多的零件，也須自己重新整理。這許多困難擺在面前，卻要在這麼短時間內完成任務，認為在目前人力缺乏、機料不全的情況下，很難完成任務。但是「五一」平車隊想到去年他們怎樣發揮力量，克服困難，創造大平車新紀錄，更想到黨委書記鮑復同志在動員大會上講：「本廠打虎不斷傳捷報，如果我們不能完成這次任務，就等於在生產戰綫上打了敗仗！」一股力量鼓舞着他們，使他們充滿了信心來完成任務。當天晚上，平車隊開會討論了翻車前具體的準備工作，次日早晨大家一上工就到棧房間整理這批生了鏽的零件，並抽出二人去調撥零件，到下午放工時，已將全部零件整理好，大家露出了勝利的笑容。傍晚，零件也調撥來了，檢查結果有許多不好用。

十八日那天，工友們又興奮又緊張地開始了翻車工作，但是一天過去了，四組卻只翻了十八台，人又覺得吃力。他們想到去年大平車從五十工時降低到十五工時的過程，因此找到了主要關鍵是在於上下手分工不明確，配合得不好，揩車裝車擠在一起，妨礙了工作；更由於翻車前沒有把所有零件預先安排好，因此浪費了很多時間和勞動力。通過這次檢查之後，第二天就翻了二十六台。到二十三日，譚炳宣、陶長鏞、黃明德、張林福各組，都創造了每天翻車九台的新紀錄；同時，正確率亦都合於規定標準，完成了行政任務百分之二百二十五。二十四日，張林福小組更以一個下午翻七台的成績創造了新紀錄。至二十六日下午四時，光榮的翻車任務全部完成了。這個消息傳遍了全廠，工友們都紛紛表示要向「五一」平車隊學習看齊，全廠的勞動競賽也迅速開展了。

在「五一」平車隊勝利的鼓舞下，紡部六鳳平車隊再創「道勃遜」鋼絲車大平車四十五工時最新紀錄，超過紡管局一百二十工時的標準。穿筘間青工方文志和馮瑞娣在二十四日亦創穿筘十軸半的最新紀錄。布機間五一工作組葉菊根更以擋三十六台布機響應戰鬥，紡部細紗間郝建秀工作法推廣組梅國娣小組和徐淑初小組亦相繼創新紀錄。（國棉六廠通訊組）

永業鐵廠工人兄弟 掀起勞動競賽熱潮

劉興祥小組以提高產量百分之五十向全廠挑戰

【本報訊】本市私營永業鐵廠的工人兄弟，在「五反」勝利的基礎上，已經掀起了火一般的勞動熱情，在本月十九日，鑄鐵部第二工場劉興祥小組，首先發起勞動競賽，提出兩項條件，向全廠各小組挑戰：㈠提高產量百分之五十，㈡保證質量只許高，不許低。這消息傳到各工場後，第一個應戰的是鑄二工場的張阿榮小組，他以提高產量百分之卅作為應戰條件。繼續響應的有楊興寶、蔡阿榮、陶榮福等小組，他們都各自提出保證。其中以陶榮福小組表現得最熱烈，他們提出了把漢口紗廠承定的廿台梳棉機（鐵皮在外）保證在本月二十八日全部裝配完成，作為「五一」節的獻禮，也就是向劉興祥小組應戰的條件。通過競賽熱潮，生產綫直綫上昇，到本月廿六日，廿台梳棉機提前二天全部裝配完成。

鑄二工場的趙國瑞同志，個人提出保證，提高產量百分之五十，來作為應戰的條件。他所擔任的任務是鑄國營紡機二廠的細紗機零件，過去每天平均做二十箱，現在每天提高到三十箱，並且還要做些另外的零碎工作。（張乘昌）

誠孚鐵工廠陳榮根小組 勞動競賽頻傳捷報

【本報訊】本市私營誠孚鐵工廠陳榮根先進生產小組全體工友們，自從本廠展開了轟轟烈烈的五反運動後，政治覺悟普遍提高，勞動熱情高漲。為了迎接偉大的「五一」國際勞動節，小組中每個工友都堅決表示要增加生產，提前完成生產任務。他們在現有的機器設備和人力基礎上，從本月廿一日起展開了一個富有戰鬥性的勞動競賽。全組組員與組員間互相掀起了狂熱的挑戰應戰，因此，到廿六日止，在短短幾天中，就勝利地傳出生產捷報，並創造了新紀錄。競賽的第一天，陳榮根小組長車鐵管成形，六小

坦白立功才是正確道路

太平洋織造廠總經理趙才生現身說法規勸同業

本報記者　陶存

「人民政府進行『五反』運動，絕對不是要消滅我們資產階級，只是要消除我們的五毒。我們只要誠懇坦白，積極立功，前途是光明的。我從我自己的經歷中，充分地認識了這一點。」

上面的話，是太平洋織造廠總經理趙才生在四月十九日老閘區重點戶老闆會議上所說的。在這個會上，趙才生以激動的心情，報告他怎樣選擇了坦白立功的正確道路，報告他怎樣得到了政府的寬大處理，並且規勸同業中的其他違法資本家趕快坦白交代。

他是怎樣選擇了坦白立功的道路呢？

作為太平洋織造廠總經理的趙才生，一貫以投機取巧、偷工減料的卑鄙伎倆，攫取暴利。解放後，人民政府大力扶植太平洋織造廠，國營企業與該廠的交易額佔該廠營業總額的百分之七十；而趙才生等不僅不老老實實經營，反而以怨報德，大肆偷工減料，用次貨冒充好貨，次貨率竟高達百分之二十五以上，並盜騙加工棉紗。三年來，該廠共盜竊國家資財一百多億元，使它一躍而為上海毛巾被單工業中的大廠之一。它現在擁有職工五百餘人，資金一百四十餘億元；與一九三七年剛開廠時只有五部木機的情況來比，不知擴大了多少倍！很明顯，它是以盜竊國家財產起家的。

這個織造廠是一家「五毒俱全」的違法戶，是上海「五反」運動第二期的重點檢查戶之一。許多違法事情，都是這個織造廠中獨攬大權的總經理趙才生親手做的。趙知道自己罪孽深重，因而在「五反」運動開展後，始終不肯坦白。他這樣想：「一坦白出來，整個廠就完了，就是只退不罰，也吃不消！」他不了解坦白從寬的政策，卻想出了一個自以為高明的辦法：一方面，他和掌握問題較多的經理李道發訂立「攻守同盟」；另方面，又偽裝積極，欺騙職工說，一定徹底坦白，而實際卻只交代一些雞毛蒜皮的小事——他打算蒙混過關。

但不久，他的工廠被列為重點檢查戶了。檢查隊工作同志再三向他說明政策，再三鼓勵他自動坦白，要他爭取免予檢查。他卻相信「同盟」有效，還是不肯坦白。

他很快的陷於完全孤立的境地。正如他自己所說：「連我最親近的人都督促我坦白。」

首先，廠裏的情況起了極大變化。檢查隊入廠後不久，廠裏的和發行所裏的職工便在黨、團、工會組織的領導下，通過訴苦，充分地發動了起來，成為檢查隊的有力助手。高級職員在群眾的幫助下，也都紛紛歸隊，提出了一百多件檢舉材料（趙才生的外甥曹培德，是做賬的，了解趙才生偷稅漏稅、逃避資金等問題，現在他扯破了親戚的情面，一個人檢舉了六十件材料）。職工群眾團結一致地行動起來，使他坐立不安，飯也吃不下去。

他的家屬在政府政策的啟發下，也都行動起來。在大學裏讀書的兩個兒子和一個女兒，在「五反」開始後，就經常回家勸說父親坦白；現在他們給父親寫信說：「再抗拒坦白，你就不再是我們的爸爸；因為我們不願做一個違法資本家的兒女。」他最寵愛的兒子趙正平也在信上簽名，表示了堅定不移的決心。

和他訂立「攻守同盟」的經理李道發這時也轉變了。這位「同盟」者撕破了「同盟」，談出了趙才生偷工減料等罪行，並規勸趙徹底坦白。職工的團結，使李道發明白：「同盟」是沒有什麼用的；華新文具儀器廠老闆顧豐生等坦白後就獲得寬大處理的事實，使李道發深深地認識：政府的政策是正確而可靠的。他的轉變，徹底粉碎了趙才生的幻想。

在職工團結、「同盟」者轉變的情況下，趙才生終於在四月九日的說理鬥爭會上把所有問題全部交代清楚。

交代以後，該廠立即獲得寬大處理：不再檢查它了。這是出乎趙才生意料之外的。還有使他想不到的事：檢查隊工作人員對他說：「坦白後，若能戴罪立功，還能爭取進一步的寬大處理，按立功的程度，可以考慮對你免予處罰。」這說到他的心坎上了。本來，趙才生不坦白，為的是怕罪大，會受罰，廠會垮；而現在，政府給他指出了前途。這使他感激異常。他不斷地說：「人民政府真好，真是做到仁至義盡！」

這樣，他積極地投入了「五反」運動，參加了立功小組，並檢舉了同業盜竊國家資財五百多億元的罪行。目前，他整天忙於搜集材料和規勸同業。職工們看見他「五毒」已清除，也就改變了態度，主動地團結他，保證搞好今後生產。

現在，他以自己的親身經歷規勸違法資本家說：「趕快坦白交代吧！只要徹底坦白，政府對你一定會寬大的。」

鞏固五反運動的勝利成果 新大陸輪船公司職工修訂愛國公約

【本報訊】在「五反」鬥爭中取得勝利和提高了階級覺悟的黃浦區新大陸輪船公司的全體職工，為了鞏固「五反」運動的勝利成果，進一步搞好生產，經過四、五天的醞釀討論，於前日（廿六日）修訂了愛國公約。全體職工並以戰鬥的姿態，爭取在四月底以前與資方成立勞資座談會（暫代勞資協商會議）及清理公司物資委員會，作為對「五一」國際勞動節的獻禮。

「新大陸」的職工目前都有着這樣的認識：「五反」運動對「新大陸」職工有着更重大的意義，理由是：「五反」運動使他們健全了工會組織。在過去，「新大陸」的職工是一向自由散漫慣了的。「五反」開始時，「新大陸」老闆朱汝翔就曾看中職工這些弱點，而不作坦白交代的準備。三月廿四日，「五反」檢查隊到「新大陸」去做發動群眾工作，通過收聽陳市長廣播、小組討論以及政策學習，職工們逐漸地提高了階級覺悟，並認識到只有團結一致才能使老闆徹底交代「五毒」罪行。就這樣，全體職工開始從分散走向團結，就連高級職員程澤民也以行動來和老闆劃清界線。程澤民是「新大陸」的總務主任，一直被資方視為「心腹」，先後兩個總經理的私章都交給他代管。他在學習中提高了階級覺悟，就把私章繳還總經理朱汝翔，表示：「你是老闆，我是工人，私章不好代管。」朱汝翔感到群眾壓力之可畏，於是在互助互評會上比較老實的交代了問題。

在總結會上，老闆提出了退款、生產、立功三個計劃，並向全體職工低頭認錯。職工同志當即告訴老闆：「只要你戴罪立功，保證以後不再犯，並好好地服從國營經濟和工人階級的領導，我們還是要團結你搞生產的。」

總結會後，全體職工就開動腦筋，他們第一步就醞釀訂立一個能推動生產和督促資方老實經營不再違法起保證作用的新的愛國公約。

二十三日上午，「新大陸」職工先成立核心小組，對如何修訂愛國公約和愛國公約的範圍，進行討論。二十四日，各小組分別訂出各小組的愛國公約。經過二十五日全天的小組和大會討論，把各小組公約歸納為全體都適用的共同公約，並把適用於一組的訂為分組公約，於前日下午舉行群眾大會正式通過。同時還產生了愛國公約檢查小組，按月舉行群眾檢查一次。

下面就是愛國公約的條文：

1 共同公約

㈠發現貪污違法行為立即檢舉。

㈡認真學習，展開批評與自我批評。

㈢搞好業務，加強生產，保證做好內外各部連繫工作。

㈣努力完成本位工作，盡量利用空餘時間幫助別人。

㈤工作時間，因事外出，應將工作委託別人。（記者註：因輪船公司不能硬性規定工作時間）

㈥節省水電、燃料、文具用品，並利用廢料。

㈦本公約每逢月底檢查一次。

2 分組公約

㈠船務組：響應增產節約號召，與有關部門互相研究，精打細算，盡量減少不必要用品。

㈡運購組：運購用物料保證做到貨真價實，不使公共財物無形損失。

㈢會計組：㈠公司如有不合理支出，隨時通知工會。㈡保證庫存現金絕不掛欠，離開坐位，鎖好抽屜鐵箱。

㈣工友組：㈠經常保持清潔衛生。

務本等校工商界子弟座談 相互交流規勸違法家長坦白的經驗

【本報訊】本市廣大同學通過五反學習、收聽廣播、邀請在五反鬥爭中表現積極的工人店員及同學做報告，聯繫自己進行討論，認識到積極參加五反鬥爭是每一個青年愛護祖國的必要行動。為了取得五反鬥爭的徹底勝利，務本女中、曉光中學、糖業中學、大同附中一院、大同附中二院、市北中學、晉元中學、澄衷中學、聖約翰中學、震旦女中、中華職業學校等校分別召開了「工商界子弟座談會」。會上，相互交流規勸違法家長坦白的經驗，批判了部分同學在五反運動中的錯誤思想，同時指出青年學生在五反運動中應有的立場與態度。

務本女中陳麗莎同學在座談會上介紹了她怎樣勸說母親和嫂嫂去規勸她的哥哥坦白，指出只有依靠組織和群眾堅持立場，才能取得最後勝利。施美玉同學保證要動員已坦白的父親進行立功贖罪，在五反鬥爭中爭取做一個光榮的青年團員。曉光中學的工商界子弟座談會上，羅石鈞同學講他父親在解放三年來取得非法利潤達八十多億；他團結了老祖母、母親、姐姐等說服父親。他父親終於在職工同志的壓力下，向政府徹底坦白並檢舉了別的工商戶違法行為八十多件。澄衷中學顧鴻均同學報告了他勸說父親坦白的經驗，說：「我們要大膽懷疑，同時要提高警惕。勸說要耐心，不動搖，要團結一切可以團結的力量，這樣才能把勸說工作勝利完成。」

在五反鬥爭中優秀的工人店員及同學的典型報告，鼓舞了所有參加座談會的工商界子弟，克服了認為「自己家是例外」的麻痺思想，擺開溫情主義和個人利益，堅決表示要積極參加五反鬥爭。如震旦女中余卿同學在座談會上說：「我要勸說父親坦白，要他戴罪立功。」糖業中學沈家騶同學說：「通過這次座談會，增加了我投入五反運動的勇氣，保證一定做好家屬工作。」

通過座談會，工商界子弟們都行動起來了。他們的行動有全體教師、同學及廣大群眾的支持。同學們在會上一致表明態度，支持工商界子弟正義的鬥爭，響應學聯號召，全力幫助他們搞好家屬工作及宣傳工作。（各校通訊員）

「和平青年大聯歡」 五一起十家影院同時公映

【本報訊】為了紀念偉大的「五四」青年節，中央電影局北京電影製片廠所攝製的「和平青年大聯歡」，提前於五月一日起在美琪、銀都、滬光等十家影院上映。該片紀錄了一九五一年八月在柏林舉行的第三屆世界青年與學生聯歡節的盛況。二萬五千青年一代的和平戰士的大聯歡，顯示着全世界人民爭取和平的強大力量。中國代表在聯歡節期間與各國代表進行了球類友誼賽。我國青年文工團並參加了演出，節目計有：歌劇「並肩前進」，民族舞蹈，京劇「三岔口」，雜技，歌唱「全世界人民心一條」等，受到了各國青年代表的熱烈歡迎，並獲得大會的表揚和褒獎。（鄒殷）

讀報小組

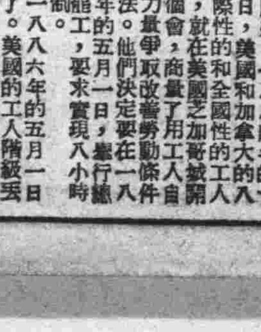

新聞解說

美日反動派的末日近了！

盟國對日委員會本月廿三日會議上，代理主席彭德在答覆蘇聯委員基斯連科的質問時，承認了在所謂「和約生效」時，盟國對日委員會即自行解散，並且承認這次會議即為該委員會最後一次會議。（新聞見昨天本報第四版）

正如基斯連科少將所指出的，「盟國對日委員會的解散是美國政府公然違反它在日本問題上所承擔的義務的政策發展到了極點，雖然這個委員會絕沒有履行一九四五年蘇、美、英三國（後來又有中國參加）莫斯科三國外長會議的決定所委託給它的任務。」

美國政府公然違反國際協議，不遵守它應承擔的義務，是由來已久了。單是在日本問題上，美國政府就違背了開羅宣言、波茨坦公告以及聯合國憲章等國際協議。由陰謀重新武裝日本到公開變日本為美國侵略亞洲的軍事跳板，美國侵略者所犯的罪行，已為世人所共知，並引起世界人民的憤怒抗議。去年九月美英集團在舊金山簽訂的非法的「對日和約」，以及美日反動派所簽訂的侵略性的「安全條約」，就是美國公然違反國際信義，不承擔其所應承擔的義務，公然要變日本為其殖民地的進一步發展。

在單獨和約和美日「安全條約」之後，今年二月間美日反動派又簽訂了「行政協定」。在「行政協定」中更露骨的暴露了美國侵略者要亡人之國，並要利用日本擴大戰爭的罪惡企圖。在這之後，美國侵略者又在加緊活動，企圖使非法的和約早日「生效」。到最近，美日反動派及法國、巴基斯坦和錫蘭等國政府已將單獨和約「批准」，並宣佈將在本月廿八日起「生效」。美國並已決定派遣曾駐在阿爾及利亞為法國政府服務的墨菲為「戰後第一任駐日大使」。

緊接着這一連串罪惡活動，美國政府又企圖非法解散盟國對日委員會，將日本置於美國星條旗下，為美國的侵略政策服務。這和它制訂的單獨和約、美日「安全條約」及「行政協定」等一樣，都是非法的、無效的。美國侵略者的這一些罪惡企圖，只能得到一個收場：就是使全世界人民更加認清侵略者戰爭販子的嘴臉。事實已經很明顯，全世界人民不僅認清了野獸們的嘴臉，而且也正以具體行動來反對戰爭，保衛和平。特別是愛國的日本人民，在日本共產黨領導下，已經把爭取日本民族獨立的嚴重任務擔當起來，日本人民宣誓將用自己的手來粉碎破壞日本民族生存的「條約」。在本月十二日和十八日，日本勞動者掀起了兩次空前的總罷工。東京十五個大學的學生也將在今天舉行大罷課。日本人民的鬥爭越來越雄壯。

顯然，日本民族的命運是掌握在日本人民自己手中的，在世界和平力量空前壯大的形勢下，在全世界進步人類的支援下，日本工人階級正團結着各階層愛國人民，在日共的領導下加緊鬥爭，他們宣誓：「永不再走上屠殺亞洲人民的道路」，堅決為爭取民族獨立，為保衛和平而鬥爭。這個有力的誓言，就一定能粉碎美日反動派的罪惡計劃！美日反動派要加緊地迫害日本人民，以推行其戰爭政策的活動，只是說明着：美日反動派末日越來越近了！（庚）

時事隨記

美侵略軍軍心渙散

芸生

美帝國主義用盡心機，在阻撓和破壞板門店的停戰談判，以繼續拖延朝鮮戰爭。因為華爾街壟斷資本集團是需要拖延朝鮮戰爭以飲鴆止渴的。

但是，繼續拖延戰爭是極不得人心的，美國士兵就很討厭再繼續打下去。美國士兵是普遍厭戰的，李奇微為了維持美軍的士氣，實行所謂「輪換制」。最初說，每月由國內調三萬新兵到朝鮮輪換三萬老兵回去，並未兌現。現在是在實行着一種滑頭辦法，叫做「記點制度」。什麼叫「記點制度」呢？就是：前綫戰鬥部隊每月獲得四點，緊在防綫後面的人每月獲得三點，駐在停戰會議會址的軍事警察部隊的人員每月只得兩點，每個士兵總共獲得三十六點方可回國。這就是說，一個美國士兵要一直在前綫作戰九個月才得輪換回國，如果他徼幸不死的話。

李奇微自以為他的辦法很巧妙，但還未能維持美軍的士氣，反而使軍心更為渙散。

這種輪換記點辦法，在士兵擔任後備隊得點少的時候，士氣就降低了。在前綫的得點多，但死亡的危險很大，士氣更低落。路透電訊說：「傷心的事情，每天都有人死亡或者殘廢，這是無情的事實。」以這種「記點制度」適應美國士兵的心情，頂好是分派在前綫而又能不死。這就很難了。總結一個情緒，是軍心渙散，普遍厭戰，他們尤其憎恨停戰談判被美國將軍們阻撓和拖延着。路透社本月二十日朝鮮電訊說：「當中國部隊的迫擊砲彈在四分之一哩外爆炸時，一個美軍運陣地的廚房勤務發表了他的意見。他說：『假如砲轟時，在板門店開會的那些海軍將軍們（指喬埃等）在這裏的話，他們會趕快拿定主意。』」

美國戰爭販子販賣戰爭，首先是販賣美國孩子的生命，美國侵略軍安得不軍心渙散？

人物

李大釗烈士死難二十五週年

今天是李大釗烈士死難二十五週年，我們翻讀烈士生平的論著，追憶他一生百折不撓的奮鬥史，永遠可以從中汲取無邊的戰鬥力量。

李大釗，字守常，河北省樂亭縣人，生於一八八八年。早年留學日本，辛亥革命後回國任北京晨報主編。他在報上宣傳民族革命思想和馬克思主義學說，受到廣大青年的歡迎；他對袁世凱陰謀稱帝及簽訂賣國的廿一條條約，正義地痛加抨擊。不久被聘任為北大經濟學教授兼北大圖書館館長。當時毛澤東同志也在圖書館中任職，就是他的親密戰友。偉大的五四運動是在李大釗直接領導與組織下發動的。他經常在「新青年」雜誌撰文介紹馬克思主義，對舊禮教、舊文化施以致命的打擊。一九二〇年，他開始在北京各學校進行組織社會主義研究小組和共產主義小組。一九二一年七月，中國共產黨正式成立，他是創始人之一。他是北方黨的唯一創造者和領導者。

他對促成國共合作，也起了很大的作用。他特別深刻認識共產國際提議在中國組成民族統一戰線的可能性與重要性。推動國民黨進行改組，使孫中山先生接受了有利於革命的「三大政策」。一九二六年三月十八日，北京群眾舉行反帝愛國示威，遭段祺瑞的血腥屠殺。李大釗是這一革命運動的主要領導者，雖頭部受傷，仍從容指揮群眾有組織的退卻。此後他更成為北方革命鬥爭的燈塔。一九二六年，國民軍退出京津，張作霖奪了北京政權，下令通緝，但他仍不避艱險堅持北方的革命工作，繼續留在北京。一九二七年四月九日不幸被捕。四月二十八日，所謂最高法院判決了他的死刑，李大釗慷慨步上絞台，還作了最後的一次演說，確信共產主義的必然勝利。他的遺文在一九三三年經魯迅作序出版，名為守常文集。解放後由北新書局重版。現在北大已將李大釗當年的辦公室佈置成「李大釗先生紀念堂」，陳列着他捐贈給北大圖書館的書刊。而廿五年前逮捕李大釗烈士的兇手楊匪毓珣，逃不過人民的眼睛，已在去年九月間在天津捕獲，當地人民代表一致要求處以極刑。反革命兇手是逃不出人民的法網的，而為人民而犧牲的烈士是雖死猶生，永垂不朽的。（心）

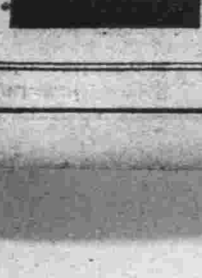

問：五一國際勞動節是怎樣起源的？

（答本市李彬等）

答：「五一」國際勞動節，是全世界勞動人民團結戰鬥的節日，是全世界愛好和平的人們團結戰鬥的節日。全世界的勞動人民和一切愛好和平的人們，正懷着歡欣的心情，準備熱烈慶祝這個偉大的日子。

「五一」國際勞動節的來歷是怎樣的呢？

首先我們得講幾句道理：本來，「人類世界以至人類本身乃是從勞動中創造的。勞動乃是人類社會賴以生存和發展的基礎，勞動者乃是文明的創造者。因此，勞動應該成為世界上最受尊敬的事情，勞動者應該成為世界上最受尊敬的人們……」但是，在資本主義社會裏，勞動是被輕視的，資本主義社會裏的工人階級，過的生活是十分悲慘的——工廠是資本家的，生產工具是資本家的；工人們為着要活命，就不得不把自己的勞動力賣給資本家。工廠法律……都是由資本家規定的。工錢多少，工時長短，也是資本家規定的。有時候，工人們一天要做十點到二十點鐘的工作，資本家只是隨便給一點工錢；工人們就這樣過着牛馬不如的生活。這種不合理的待遇，這種殘暴的壓迫和剝削，引起了廣大工人階級的不平和反抗。一八八六年的五月一日，美國工人階級舉行了英勇的遊行示威和罷工鬥爭，反對資本家對工人的非法壓迫，要求實行八小時工作制——這就是「五一」國際勞動節的起源。

原來，一八八四年的十月七日，美國和加拿大的八個國際性的和全國性的工人團體，就在美國之加哥城開了一個會，商量了用工人自己的力量爭取改善勞動條件的辦法。他們決定要在一八八六年的五月一日，舉行總同盟罷工，要求實現八小時工作制。

一八八六年的五月一日來到了。美國的工人階級丟開機器，跑出車間，有組織地排成隊伍，在馬路上遊行示威。他們高唱着歌：

「每個工人，從今天以後，也不可做八點鐘以上的工作！

工作八小時！

休息八小時！

教育八小時！」

五月一日以後，美國之加哥的四萬多工人為着爭取八小時工作制，繼續進行罷工鬥爭。美國資產階級政府見勢不好，就採取血腥鎮壓的手段，公開屠殺之加哥的罷工工人。五月三日，將近一百名警察向工人開槍，工人們被打死打傷的很多。五月四日，工人們舉行了兩千多工人的群眾大會，追悼死難的工人，美國反動政府又出動了近兩百名警察，闖到會場，打死四人，打傷五十多人。

但是，美國的工人階級並沒有屈服，他們繼續進行着鬥爭。他們這種英勇的、有組織的行動，使得資本家膽寒了。「五一」總同盟罷工不過幾天，就有十二萬工人得到了八小時工作制的待遇；一個月以後，得到勝利的人數，增加到了二十萬人。

美國的工人階級得到了這一次破天荒的勝利。「五一」這個日子，成了工人階級團結、鬥爭、勝利的象徵。一八八九年，在巴黎召開了由恩格斯所組織的馬克思主義的代表大會，在這個會上決定把五月一日規定為國際勞動節。

一八九〇年的五月一日，歐美各國無數工業城市的工人，又舉行了巨大的示威運動。從此以後，五月一日就成為世界工人階級爭取解放的偉大日子了。

讀書與出版

每逢星期一出版 第一一三期

讀「思想雜談」——一部有助於思想改造的短文集

徐慶凱

「思想雜談」（馬鐵丁著，武漢通俗出版社出版）已經出版了七輯，七輯裏一共收集了三百五十篇短文。這些短文曾經陸續在「長江日報」上發表，因爲寫得短小精悍，有的放矢，很受到讀者的歡迎。

「思想雜談」涉及的範圍非常廣泛，現在僅就其中與思想改造有直接關聯的內容，作一個簡略的介紹。

思想改造首先應該認眞地、系統地學習馬克思列寧主義和毛澤東思想，學習革命的理論。作者在「學以致用」（第五輯）一文中說：「理論學習是改造思想的基本建設」，基本建設做好了，就能「用放之四海而皆準的普遍眞理，解決你所需要解決的問題。」這就淸楚地指出了學習的重要性和目的性。作者接着又批判了在學習這個問題上存在着的許多不正確的思想。有的人學習理論是和實際脫節的，他們以學得一些條文字句爲滿足；有的人不願意從基本理論學起，一開始就要學大本的經典著作；有的人學習冷熱不常，一曝十寒；有的人把學習和工作對立起來，藉口工作忙而放棄學習。第五輯的「理論與實際聯繫」、「學習不能好高騖遠」、「學習要有恆心」、「擠時間學習」等文說明了這些思想是有害的，它們妨礙了學習，妨礙了改造。

批判各種非無產階級的錯誤思想，是思想改造的重要環節之一。「思想雜談」在這方面做得很多，也做得很好。它對許多錯誤思想（尤其是小資產階級知識分子的錯誤思想）作了具體的分析和批判，人們不僅可以從而認識自己的錯誤，而且可以從而學到用正確的立場和觀點來認識問題，分析問題的方法。

比方說，有人在鎭壓反革命和土地改革運動中，對反革命分子和地主講「人道」，講「仁慈」，顧惜他們的「才能」，不願意看他們受到嚴厲的鎭壓和無情的鬥爭。作者寫了「人道主義」、「再論人道主義」、「論殺人」（第二輯）、「說『惜才觀點』」（第四輯）等文，反對這種敵我不分的思想。

比方說，有人處處爲自己打算，把個人的利益放在第一位，革命的利益放在第二位。做一項工作吧，總要要求對自己有利，要求合乎自己的興趣或「遠大的理想」，否則就鬧情緒，不安心。作者寫了「一事當前，先爲誰打算」（第七輯）、「需要和自願」（第一輯）、「談談『不安心工作』問題」、「問題何在」（第六輯）等文，反對這種個人主義的思想。

比方說，有人强調個人的「民主」和「自由」，反對集體的制度和紀律，反對上級的指示和決定，反對多數人通過的決議。作者寫了「談極端民主化」、「再談極端民主化」、「三談極端民主化」（第四輯）等文，反對這種自由主義的思想。

類似的例子還有很多，這裏不一一列舉了。

批評與自我批評，是揭露錯誤、克服錯誤的主要方法，是思想改造運動中必須掌握的有力武器。「思想雜談」中有不少有關的短文，像第二輯的「論『疾惡如仇』」和第六輯的「論『得罪人』」，指出了有些人對待批評的態度是不正確的，他們有的怕「得罪人」而不敢進行批評；有的雖則勇敢地進行了批評，但是「疾惡如仇」，不是幫助同志改進，卻是打擊同志。第三輯的「論批評」、「再論批評」、「最上乘的對待批評態度」等文說明了：批評是絕對需要的，而且不容歪曲。一個批評者，應該動機純正，態度溫和，堅持眞理，修正錯誤，「包括用眞理去修正別人的錯誤，也要用眞理修正自己的錯誤。而往往是，首先要勇敢的修正自己的錯誤，才能更有效的幫助別人去修正錯誤」（「論批評」）。一個被批評者，應該「主動地經常地自我批評，主動地經常地去發覺自己的缺點和錯誤，當發現別人對自己有意見時，又能夠『舉一反三』，別人未提到的，自己可以反省到；並積極努力加以克服。他接受別人的批評，既不是唯唯諾諾，隨聲附和，也不是不加考慮，一口否認，而是冷靜分析，反覆反省，眞正做到『有則改之，無則加勉』。」（「最上乘的對待批評態度」）我以爲作者這些話是很有道理的，値得每一個人仔細體味。

要徹底改造思想就必須通過實踐，就必須投身到羣眾鬥爭中去，和羣眾結合在一起。毛主席教導說：「我們共產黨員應該經風雨，見世面。這個風雨，就是羣眾鬥爭的大風雨。這個世面，就是羣眾鬥爭的大世面。」（「組織起來」）關閉在小資產階級的王國裏，不經風雨，不見世面的人，是得不到改造的；即使表面上到羣眾中去了，但不深入羣眾，不熱愛羣眾，不向羣眾學習，不和羣眾打成一片，這樣的人，作者說：「依然不能眞正的『經風雨，見世面』，依然不能鍛鍊和改造自己。」（第七輯「經風雨，見世面」㈠）

因爲這個原故，作者用了不少篇幅來談這些問題。以下鄉爲例吧，就有「熱愛農民」、「向農民學習」（第二輯）、「『同吃同住同勞動』」、「再談『同吃同住同勞動』」等文。作者在這些短文中指出，到農村去，就要和農民同吃同住同勞動，通過生活行動上的接近而達到思想感情上的接近；就要學習毛主席那樣對農民充滿着高度的階級友愛；就要向農民學習，學習他們對剝削階級的仇恨，學習他們的生產知識和勞動觀點，學習他們敦厚、踏實的精神。只有這樣，才能改造自己。

作者還特別指出了一種對羣眾鬥爭和「實際」的片面看法。有不少人認爲只有工廠、農村、部隊裏才有羣眾鬥爭，才有實際，而自己所在的機關、企業、學校裏則沒有羣眾鬥爭，沒有實際，由此認爲不到工廠、農村、部隊去就不能改造自己。作者在「哪裏有實際」（第一輯）、「在羣眾運動中改造自己」（第四輯）等文中糾正了這種看法。他說：「凡是有人類生活，有階級鬥爭和生產鬥爭的地方，就有羣眾，就有實際。」因此，改造自己重要的問題並不在於到不到工廠、農村、部隊裏去，而在於「自己是否有正確的人生觀，是否掌握了觀察實際問題的路綫的思想方法。」當然，在這樣說的時候，並不否認到工農兵羣眾中去，是更直接、更具體的接觸實際和羣眾，因而也更能夠改造自己。

以上這些，僅僅是一個很不全面的介紹，但由此我們已經可以看出，「思想雜談」在思想改造運動中有着一定的作用。我們歡迎像「思想雜談」這樣的短文，我們尤其希望有比「思想雜談」思想性、戰鬥性更强，形式更多樣，文筆更精鍊的短文大量地出現。

讀「克里·薩木金的生平」——一部對知識分子的思想改造有現實意義的小說

莊葳

「克里·薩木金的生平」是高爾基一生中最偉大的作品，是革命以前四十年間（一八七七年——一九一七年）俄國所有形形式式的、風狂雨暴的大事情，都由高爾基的輝煌華麗的文筆，通過這部小說而曲曲折折的反映出來。季莫菲葉夫在他的「蘇聯文學史」（中文本由水夫翻譯，海燕書店出版）中給這部小說以這樣崇高的評價：「像從前柏林斯基稱普希金的長篇『葉夫格尼·奧涅金』一樣，完全有權稱『克里·薩木金的生平』爲『俄羅斯生活的百科全書』。」這是一部紀念碑式的不朽的史詩。包括四大卷：「旁觀者」、「磁力」、「燎原」、「魔影」。在中國，已經有了全譯本，是極其有意義的事。中文本是羅稷南翻譯，三聯書店出版的。

本書以紀事的形式，從克里·薩木金的出生寫起，到克里·薩木金的逝世爲止（雖然它尚未寫完）。書中所涉及的面是極廣的，它描寫了俄國革命前四十年間的重要歷史變革，隨着年代的順序，在這裏，許多事件一椿椿的展開着：俄國民粹派的興起和沒落，最初的馬克思主義小組，布爾塞維克領導工人和各種敵人作鬥爭，新的革命浪潮的高漲，帝國主義戰爭，一九一七年的二月革命和列寧的來到彼得格勒；同時，它也描寫了一九〇五年與一九〇六年間革命失敗以後，脫離革命的知識分子。克里·薩木金就是這些事件和人物的獨特的核心。從這些事件和人物的描寫中，顯示出了那個時期的各方面的意識鬥爭。

作爲小說中的人物「克里·薩木金」，是一個空虛、僞善、自私自利、毫無生活目標的資產階級知識分子的概括性的典型。高爾基把所有資產階級知識分子的思想都集中地表現在這個人物上，這個形象上。

克里·薩木金是一個智力勞動者，一個律師。他生活在「人對人的關係就像狼一樣」的資產階級社會裏，他存在着濃厚的資產階級思想。在工人運動和革命的前面，他隱藏着自己的恐慌，但是他卻戀戀不忘於舊的生活和制度，他希望資本主義的復興，這就注定了他必然走向毀滅的道路。

他毫無眞正的生活目標，但是他自以爲很聰明。他雖然和革命者古爾索夫等接觸，但是他心裏卻憎恨他們。他的妻子，是一個曾經在祕密警察處工作過的女職員，在他的信中，她認爲他是自己人。一個憲兵軍官，在讀了他的日記以後，也認爲他是可能成爲祕密警察，爲反動統治階級服務的人，去幹反革命的勾當，誰能說不可能呢？

資產階級知識分子的反動言行貫穿在克里·薩木金的日常生活和思想中。正當天翻地覆的十月革命的前夜，正當同時代的先進的知識分子在宣傳着這一時代的眞理——馬列主義的時候，他卻到處「漂亮的」演說着資產階級的一套思想。他雖然也看社會主義底報紙，但是這「更深地激怒着他」，「引起他的敵愾，同時使他惶惑不安」（「燎原」，四四九頁）。他認爲報上所講的是「一種他所不能反駁的『成語體系』」。他是這樣的想着：「各種思想都有發表的權利；各個人都有自由思想的權利，不受時代和環境的拘束。」（「燎原」，四六二頁）這種貌似公正的言論，在解放後的新中國，不正是還有許多學者教授也在宣傳和散佈着嗎？

一方面敵視革命，一方面卻又想在革命中得到點什麼，資產階級知識分子的這種卑鄙地方，高爾基只寥寥數筆，就從克里·薩木金的身上勾劃出了這類嘴臉：「他（指克里·薩木金）決定明早出去看看這革命，以便決定他自己在那裏面的位置。」（「燎原」，七八一頁）他是一個自私自利、憎恨革命的人，發展到最後，一定走向死亡。當列寧來到彼得格勒，當他在芬蘭車站旁邊的鐵甲車上發表著名的演說時，克里·薩木金憎恨着列寧，「覺得列寧是他的私敵」。羣衆是不會讓一切阻礙物橫在革命的道路上的，他們把他像蟑螂一樣踏死了。革命的到來和克里·薩木金的死亡，並不是偶然的。

通過克里·薩木金的形象，令我們深深地認識到知識分子改造思想的必要。一個舊社會出身的知識分子，如果得不到徹底的改造，存在着許多舊的思想意識，最後還是要走向克里·薩木金的道路——死亡。克里·薩木金就是一個最好的例子。但不能很好地爲人民服務的知識分子，最後還是要走向克里·薩木金的道路的。對於同資產階級勾結不免轉入可恨的革命敵人陣營中的一部分知識分子，只有一條最好的諷刺。本書中的革命者古爾索夫指出：「他必須仍然作資本家的僕役……，否則就必須和無產階級進行社會革命。不是這樣就得那樣。沒有第三種決定在邏輯上是可能，雖然在心理上或許可能。」（「燎原」，七三九頁）

知識分子只要肯改造，是有出路的。仍舊是古爾索夫的答覆：「成爲統治者的無產階級，尤其是我國底，必須最大可能的發展我們底廣大的國民經濟的工業底和技術底組織。爲了這種工作，我們必需幾十，幾百，幾千萬具有最高度的科學知識的人們。」（「燎原」，七四〇頁）這兩段話，是適合我們今天的情形的，我們今天讀起來是感覺到特別親切的。因爲這兩段話，我們不走克里·薩木金的道路，就必須改造思想。

高爾基並不僅僅在他的小說中描寫了這樣一個否定的人物，同時，他也刻劃了一個布爾塞維克領袖的形象——一個工人大衆領導者的形象——古爾索夫。古爾索夫完全和克里·薩木金相反，他是一個生活豐滿，爲人民革命獻身的人。

書中生動地刻劃了古爾索夫的性格，他愛別人，也愛羅斯歇，釣魚，和小孩子遊戲，但同時他也是一個革命者。古爾索夫的談話簡單有力，給人以一種不可抗拒的力量，堅定地走向即將到來的革命。古爾索夫這個人，是高爾基創造出來給我們學習並鼓舞我們前進的一個榜樣。

從本書所呈現的革命前的俄國國內的全盤生活中，告訴了我們舊制度的必然滅亡和革命的必然勝利。這是一部有很大教育意義的巨著；而對於今天正在實行思想改造的知識分子來講，也是同樣有很大的教育意義的。

快板劇「圍剿」

顧路明著 華東人民出版社出版

穆百·曾夏

華東人民出版社出版的快板劇「圍剿」，是一個密切配合「五反」運動的劇本。內容寫某私營營造廠經理王昌發在承包某公營機米廠倉房工程時，勾結監工幹部，偷工減料，大量盜竊國家資財。「三反」運動開展後，王又企圖拉攏另一幹部，隱瞞罪行。最後由於監工幹部的坦白以及羣衆的檢舉，王昌發的罪行終於全部被揭發出來。這本書在揭發資產階級的醜惡面目和暴露資產階級的罪惡行爲方面，是現實的、鋒利的、突出的。從劇中所寫的奸商王昌發的身上使我們具體而微的看到了資產階級損公肥私、唯利是圖的本質和他們底卑鄙齷齪、陰險毒辣的手段。

這本書的第一個優點是正確、突出地刻劃了資產階級的醜惡嘴臉。書中告訴我們奸商拉攏和腐蝕幹部的方法是巧妙的、無孔不入的。譬如：當機米廠的股長陳廣田查問王昌發關於建築倉房所用的各項材料時——

（一陣北風吹來，陳裹了裹大衣。）

王：（殷勤地）啊！風不小，今天太冷了，陳股長，我們到對面小館子裏去坐坐，慢慢地談吧！（第七頁）

當這個邀請被拒絕以後，奸商另生一計——

（內有許多人說：「開飯啦！開飯啦！」）

王：陳股長，就到一枝春去吃便飯吧，小意思，我請客。你吃過飯回去還不遲。

陳：王經理，你爲什麼這樣客氣？

王：談不到，談不到。我的意思不過是小聚聚，聯繫聯繫，而且有些問題，還要向陳股長請示哩。（第八頁）

你看，說得多麼動人，做得多麼自然！資產階級就是憑了這一手腐蝕了我們很多幹部，甚至使我們有些幹部在被腐蝕後還在稱呼他們「好人」、「夠朋友」。劇本針對這一點，進一步撕破了「好人」「朋友」的假面目。當王昌發知道陳廣田生了兒子時，他拉着俞元文一起獻殷勤去了。由於前二次要的手段遭到了拒絕，這次他是頗爲担憂和急的，因此，也就不打自招的露了心事——

王：（快板）眞碰巧，沒處找。他孩子快要滿月了。送點禮物是常情，我又不曾送鈔票。老陳不肯收，也沒大不了；假若他，收下去，更進一步打交道。……是貓兒都吃腥，三歲孩子也愛鈔票。這主意，刮刮叫，你且同我走一遭。

這還不很明顯的說明資產階級腐蝕幹部是有計劃、有步驟的嗎？不但如此，從「是貓兒都吃腥，三歲孩子也愛鈔票」這幾句話上，更明確的暴露了資產階級唯利是圖的本質。在資產階級眼中，人生就是爲了「鈔票」，因此，三歲的小孩也愛它。我們可以相信，王昌發說的這話，對資產階級本身說來，倒是實話。資產階級「除了自己的利益以外，什麼都是看不見的。」（斯大林：「與英國作家威爾斯的談話」）關於這一點，劇本中的描寫是精雕細刻的。尤其表現在王昌發與俞元文的「關係」上。

俞元文是王昌發拖落水的幹部，一度曾把王昌發當作「知心朋友」。「三反」運動中，俞元文在上級的教育和羣衆的壓力下想坦白，王昌發拉他一起到陳廣田家「送禮」。他不去，王昌發的兇惡面目就露出來了。結果，俞元文被逼着去了。這還不算，當陳廣田拒絕了王昌發的禮物而把俞元文留下談話時——

王：你們有事，我先走了。（走到門口，又站住，掉過臉來，用陰險的目光望着俞元文，暗示地）俞同志，回頭見！（下）（第廿一頁）

最後，俞元文經陳廣田再三幫助後決定坦白了，在廠長室門口又碰到王昌發，這時候的王昌發顯得更猙獰了——

王：（轉硬）什麼？你眞想作死，哼！

（內有人喊：「王經理，磚瓦下齊了，你來點點數。」）

王：（聲色俱厲）走！（上前拉俞，俞不走）

在「三反」「五反」運動開展以後，資產階級不法分子還是想盡種種辦法來掩蓋自己的罪行，甚至威脅被拖落水的幹部，不准他們坦白，王昌發正是其中的一個例子。他不但不准俞元文坦白，而且造謠破壞，抗拒運動，說共產黨要「硬加」他罪名。另一方面，還在用破磚瓦代替好磚瓦繼續搞着偷工減料的鬼把戲。這個例子具體地說明了資產階級的猖狂進攻已到了如何嚴重的程度！

從王昌發身上，從上面所舉的一些片段中，「圍剿」的作者已活生生地刻劃出了奸商的一副醜惡險嘴臉。不但如此，甚至在很細小的地方，作者也不忘記揭露資產階級的特質。譬如「三反」開始後，俞元文心神不定，王昌發一見他就說：「沒錢花，我幫忙。要是夫妻不和，替你找個對象。」話雖看來平淡，卻不難使人想到資產階級家庭關係是建築在「純粹的金錢關係」之上的。

其次，書中寫奸商王昌發與貪污分子俞元文的關係是正確的。高崗同志說過：「我們在去年的反貪污的鬥爭中已經發現了我們的幹部中（其中包括一部分共產黨員）的貪污現象是嚴重的。這些貪污事件，特別是財經機關和企業中的貪污，絕大多數是在資產階級的勾引下進行的。」（一九五二年一月十日在中國共產黨中央東北局高級幹部會議上的報告）本書在這一點上是明確的、肯定的表現了出來。作者形象地把資產階級的惡毒行爲通過王昌發與俞元文二人表現了出來，使我們看到，我們幹部貪污腐化，雖然本身應負責任，還有一個主要的原因卻是資產階級向工人階級進攻的得逞，有力地駁斥了資產階級「物必先腐而後蟲生」的謬論，使它們滲透着血和污物的本相無可掩飾地暴露在我們面前。對讀者來說，從這裏面可以得到深刻的階級教育。

最後，我想談一談這本書的二個缺陷：第一、這本書題爲「圍剿」，沒有很好的表現羣衆力量，雖然在第一幕與末一幕都有工人羣衆上場，但這些羣衆僅被作爲陪襯，因此「三反」「五反」運動被寫成爲個別的單獨的陳廣田與奸商的鬥爭；第二、這本書沒有寫出正確的領導，甚至沒有寫出上級的領導，因此，劇本中表現的這個運動顯得是孤立的、自發性的，與整個運動脫了節。但總結起來，這本書雖有缺點，但在暴露資產階級的醜惡面貌及其向工人階級進攻的罪惡行爲上是成功的，對讀者有一定的啓發教育，在鼓舞羣衆的鬥爭情緒方面更能起一定的作用。

「俄華辭典」正誤表

張晶·薛世男

最近在蘇聯編印的「俄華辭典」（蘇聯國立外文與民族文辭典出版局出版）的發行，是中蘇文化交流工作的一件大事。雖然這部辭典只包括着豐富的、常用的俄華語彙的一部分，但是它已足夠担負起『既能反映現代俄語，也能反映現代華語』的任務。應該承認：這部辭典對於中蘇兩國的文化交流工作是有極大貢獻的，它把世界上兩種偉大的語文融會貫通在一起，它的出版對於中蘇兩大民族文化交流工作起着很大的作用。它的出版也正是中蘇兩國偉大友誼日益增長的標誌。

可能是編譯及印刷技術上有困難，出版時間短促，這部辭典在中文方面還有一些錯誤和缺點。雖然本刊本月十四日登載了辭典編者的一些更正，但那還是不夠全面的。因爲這部辭典行銷甚廣，讀者多，影響大（尤其中文方面的缺點和錯誤對於蘇聯讀者的影響更是應當加以注意的），辭典的編者特別虛心的提出來：『讀者如能對這些缺點和錯誤加以批評和指正，則不勝感謝。』（辭典序）。因此，作爲忠實讀者的我們，見到中文方面有一些問題，感到有責任提出來。

在這部辭典中，我們發現的中文方面的錯誤有：

㊀錯、別字，包括成語中個別錯、別字。

㊁造詞生硬，譯意不妥，詞意不明。

在這部辭典中，我們發現的缺點有：

㊀譯音不習慣。

㊁需要增删。

㊂標點錯誤，以致意義混淆。

㊃用字不統一。

我們大膽地作了一種嘗試，依着辭典的順序，把相似的錯誤歸類在一起，作成正誤表，來說明錯誤的兩部分和缺點的前兩部分，其餘的缺點部分僅預備提供一些意見和材料，不再詳細列表。辭典編者所發表的勘誤表中所提及的錯誤，我們就不再列入。在辭典中不能求出問題的答案時，我們還對照了РУССКО-АНГЛИЙСКИЙ СЛОВАРЬ（蘇聯國立外文與民族文辭典出版局一九四九年莫斯科版）和「英漢辭典」去求答案，再無法解決時，只好打上問號。我們這種工作，由於我們學識不夠，疏漏和不正確的地方都可能有。我們希望我們的工作能引起注意，大家一起來發現並指正錯誤，使這部辭典能更臻完善，對中蘇文化交流工作的貢獻更大！

錯、別字，包括成語中個別錯、別字

誤	正	頁	欄	行
[illegible]	[illegible]	3	右	倒20
[illegible]	[illegible]	6	左	20
		70	左	倒21
		104	左	9
		915	右	倒19
		915	右	倒2
		916	右	6
		916	左	9
不學無「識」	術	916	左	13
		21	左	倒21
		21	左	倒10
		375	左	倒2
「勃」果	效	24	左	倒22
「混」財	廣	29	左	倒24
		346	右	2
相形見「拙」	絀	354	右	倒5
大「指」	拇	32	左	1
「瓶」	度	37	右	21
「鐘」情	鍾	63	左	11
		63	右	倒6
		63	右	倒5
		63	右	倒3
渾水「提」魚	摸	66	左	22
「鍵」牛	牡	310	右	倒19
扶「恃」	持	71	右	9
「條」鳥	條	100	右	14
如釋重「荷」	負	110	左	2
倒「霉」	楣	115	左	15
		115	右	2
		213	右	倒1
		382	左	11
		399	右	13
積「踏」	壩	140	右	20
「節」息	著	274	左	17
「聲」明	昭	156	左	倒11
「賠」罪	陪	174	右	12
用「息」	下	177	右	13
呼「換」	喚	187	右	倒17
「效」勞	効	216	左	倒8
		219	左	倒7
		858	右	倒5
		858	右	倒3
		859	左	2
		859	左	6
		859	左	7
「用」盡汁腦	絞	224	右	11

（未完）

圖書館工作中存在問題的原因

南光中學 吳碩元

本刊四月十四日刊載黃石同志「批判鎭江圖書館的存書檢查工作」一文，我認爲很正確，而且是圖書館中普遍存在的問題。

解放後，我曾在文化館工作過十四個月。（文化館內都附設圖書館）根據我所知道的幾個圖書館的工作情況，聯繫黃石同志的批評，我感覺到今天在圖書館中所以會產生這些偏差，我主觀地認爲有如下幾點：

㊀行政領導不重視圖書館工作，缺乏政治思想領導與新的業務知識學習，工作方法仍保留着舊的一套，更認爲圖書館工作除了借書還書之外，沒有什麼事情可做。一九四九年底，我在嘉興籌備開辦縣文化館時，領導上指示我，對能力較強，政治水平較高的幹部可掌握宣教、中心宣傳工作；能力較差，只要有耐性的，可搞圖書工作。嘉興專署文教科把身體衰弱的教師調到圖書館工作。根據什麼呢？一、圖書館工作輕鬆，借書還書什麼人都能做。二、不要到外面去跑，身體不好的同志，應該照顧。政治水平，工作能力都不作爲選擇圖書館幹部的條件，把圖書館當成療養院。有些同志竟說：圖書館的工作人員只要有「和尙坐關」的功夫，收發熟悉，工作一定很漂亮。

㊁行政上爲什麼產生這樣領導思想的呢？很明白，把人民的圖書館，負有思想教育的精神食糧，單純地認爲只要滿足讀者有書可讀，忽視了圖書館在讀者中起思想指導與毒害作用。另方面沒有明確圖書館工作是革命工作的構成部分。革命工作是艱巨的、是要開動腦筋的，而不是坐着做「守書將軍」。書本的內容好與壞都得工作人員親自審閱或發動羣衆協助審閱，（如常州圖書館的工作經驗）否則書的圖書館與今天的人民圖書館無法鑑別，也失去對革命工作應起的作用，這樣的圖書館在今天是有無皆可了。

行政領導上是如此，工作幹部也更是如此。我記得每當開業務會議及每週的工作總結會議時，管理圖書工作的同志只有講些：「書缺少了，書面破了，過期不還，本週出借多少，讀書會的人數增減了」等，從來聽不到讀研書刊評介或推廣工作，連省立嘉興圖書館（藏有數萬冊書）組織讀者也只單純追求數字，而忽略搜集每一本書對讀者的影響與讀者的反應；能在一個階段中不缺少圖書，組織漫談幾次，就算有交代了。

㊂工作幹部有依賴思想：解放前出版的舊書都不行，一概封存，解放後出版的一概不去審閱。如去年文化館收到一批書，不加考慮，一律編入出借。「上級發下來的還有什麼問題？」事後發現當中有一部分衛生常識書本有關性方面的說明頗爲荒謬，但仍舊以爲「上級已審閱，文明啦，應有的衛生知識啦……」把它編入出借。很多內容不妥的連環畫也仍舊在出借。批評「武訓傳」、「武訓電影」的時候，工作人員認爲把書拿掉是浪費，上級又沒有指示，因而保留着毒素書籍，繼續毒害讀者。對於報紙上的「書刊評介」則抱懷疑態度，不夠重視，只等上級指示，自己卻不願去研究。這種等待依賴思想直接影響了圖書的檢查工作。

總之，幹部思想上不明確，領導上不重視思想業務的指導，圖書館的工作是無法搞得好的，也就沒有辦法做到對讀者思想起指導作用，相反地卻保存了有毒的舊書來毒害讀者。「守書將軍」是舊圖書館的工作人員，新社會的幹部是不應該沿襲老一套，應該做到替讀者選擇好書，幫助讀者剷除混濁思想與健康頭腦，才不愧是圖書館工作中的革命幹部。

學校圖書館也要重視圖書清理工作

上海中學 羣力

「讀書與出版」最近幾期提出了地方圖書館在解放後三年還出借反動書籍的嚴重問題，我以爲這不僅是地方圖書館存在的問題，學校圖書館工作同志也應充分的普遍的重視，並認眞負責的檢查清理一切存書。

事實證明，學校圖書館的藏書中還存有嚴重毒害青年的反動書籍。北京市高等學校反浪費展覽會中充分揭露了一系列的事實：至今圖書館中還收有張資平的黃色小說，公開讀希特勒的「我的奮鬥」散佈法西斯毒菌，這是不能容忍的現象！

在我們學校——上海中學的圖書館，雖然報上已經揭露了許多事實，但是圖書館內竟還在出借「東南日報」編的「倫敦世運前夕」（內容充滿崇美、恐美思想，並對國民黨反動政府極盡捧場之能事）等反動書籍，而且這本書竟由1951年4月7日到本月17日止借出達13次之多！這更是不能容忍的！

爲什麼對反動派遺留下來的毒品還不徹底檢查呢？爲什麼至今還捨不得拋棄呢？除了說明某些學校行政或圖書館負責人還沒有站穩立場，缺乏强烈的愛國主義思想，因此敵我不分，愛憎不明以外，是沒有其他理由的；同時還也說明了我們有些讀者對圖書館工作不關心，讀書無選擇。

我要向學校圖書館工作同志提出建議：重視報章雜誌上的批評，迅速做好清理圖書工作，不能再讓任何有毒的書籍危害讀者，反對對錯誤反動書籍採取不聞不問的態度！

新書彙報 71

書名	作者	定價	出版
舞蹈 進軍腰鼓	上海青年文工團編	3400元	
青年舞（蘇聯舞蹈小叢書㊄）	[illegible]	2000元	
燕舞（蘇聯舞蹈小叢書㊅）	[illegible]	1700元	
蘇聯民間舞蹈（蘇聯舞蹈小叢書㊇）	[illegible]	1900元	
蘇聯舞蹈小叢書㊈	[illegible]	8500元	
怎樣寫通俗文藝	[illegible]	3500元	
蘇聯作家談創作	[illegible]	4000元	
學習蘇聯的教育工作經驗	[illegible]	4500元	
勞動人民的材料	[illegible]	2500元	
[illegible]	依·瑪諾夫原著	6500元	

文娛出版社 北新書局

雜誌日錄 71

·科學技術雜誌·

雜誌名稱	已出卷期	零售價	訂閱價	社址
機械製造	3卷3期	5000元	半年30000元	圓明園路169號
醫藥學	5卷3期	3500元	半年18900元	北京東路266—68號
化學世界	7卷4期	3500元	半年20000元	南昌路203號
生產與技術	7卷3·4期	4000元	半年24000元	廣東路17號304室
汽車和公路（汽車版）	5卷6期	4000元	半年24000元	延安東路34號
科學大衆	3月號	3000元	半年18000元	河南中路211號
大衆農業	3月號	3000元	半年18000元	河南中路211號
大衆醫學	4月號	3000元	半年18000元	河南中路211號
電世界	6卷2期	3000元	半年18000元	鳳陽路16號
紡織建設	5卷4期	3500元	半年21000元	鳳陽路16號
工業技術通訊	52年4月20日	4000元	半年24000元	濟南高都司巷35號
機械工人	每冊	4000元	半年24000元	中國圖書發行公司總經售
工業會計	52年4月1日	2400元	半年14400元	
機械譯叢	52年3月10日	2500元	半年15000元	
	52年第2輯	7000元	暫不預定	

各書店地址電話一覽表

書店	地址	電話
文娛出版社	上海（0）香港路72號12室	14390
北新書局	上海（12）淮海中路四明里六號	83389
永祥印書館	上海（11）福州路380號	92213
廣益書局	上海（11）河南中路137號	96978 97312
龍門聯合書局	上海（11）河南中路210號	17674
時代出版社	上海（11）南京東路177號	91243
中國科技聯發行所	上海（0）中央路24號304室	19566
中華書局出版中國圖書發行公司發行	（11）河南路	
商務印書館出版中國圖書發行公司發行	（11）河南路福州路	
新醫書局	上海（11）漢口路627號	91914
大東書局	上海（11）福州路310號	96916 96917

科學技術出版社新書預告

偉大的蘇聯共產主義建設工程 柴凌等編
高速切削 陳朗等著
潤滑常識 趙禹編譯
參考材料（第三輯） 彭明光編
柴油機 葉智華譯
近代煉鐵法 阿頓著 孫季譯
土木工程機械 採振著
生鐵的去硫法 埃斯著 李劉司編譯
工廠管理機構和計劃機構 中央重工業部計劃司編譯

新書預告

·新書介紹·

最新治療學（增訂版） 石華玉等譯 110000元
外科手術圖解（甲種八萬）（乙種七萬）元
邱氏應用藥物學 邱倬編著 50000元
實用抗生素 吳翁康編著 18000元
蘇聯醫學集錦（三集） 陳流編譯 12000元
鋼筋混凝土結構學（上） 俞調梅等著 17000元
預應力混凝土 吳忠道編 21000元
平面測量學 黃總良著 14000元
木材結構學 沈傳譯 16000元
材料力學 胡先良著 16000元
剛分析法 林懋編 23500元
應用力學 朱振德著 36000元
工程力學（上） 江可宗編 12500元
工程力學（下） 湯心豫譯 29000元
機械工程靜力學 黃靜安 34000元

新醫書局 大東書局

控訴美帝細菌戰的罪行！撲滅細菌，預防傳染！

疫區防疫工作 [illegible]
傳染病小常識 [illegible]
民衆傳染病預防法 [illegible]
鼠疫與預防 [illegible]
怎樣預防鼠疫 [illegible]
細菌戰和防疫 [illegible]
猩紅熱 [illegible]
白喉 [illegible]
防疫苗的常識 [illegible]

原子能和它的原理和應用 景林譯述 7000元
祖國化學（附應用）徐林譯述 22000元
動物胚胎學實驗教程（大學叢書） 耕作著 6500元
火山（蘇聯科學小叢書） 王懋 2800元
鉛印術（現代工業小叢書） 李中和編 11000元
東方民族解放戰爭的新形勢（修訂本） 孟秋 1700元
微生物（醫學小叢書）增訂本 王懋 5500元
皮膚病（醫學小叢書）修訂本 魏岳壽譯 3500元
血液之新研究（醫學小叢書）增訂本 姜撓身譯 4000元
磁性材料（現代工業小叢書）增訂本 戴禮智著 7500元

商務印書館出版 中國圖書發行公司發行

蘇聯統計學 [illegible]
貿易與統計 [illegible]
內科症狀診斷 [illegible]
工廠管理吸吮 [illegible]
日本管理學 [illegible]
齒輪原理 [illegible]
中國主要樹木造林法 [illegible]
家畜衛生學 [illegible]
工人生產教材 [illegible]

中華書局出版 中國科技聯合發行所

美國資產階級反動經濟學批判 И·M·別列日諾著 9000元
蘇聯共產主義的建設與祖國（三版） 拉烏羅夫等著 9400元
斯大林論中國革命問題（再版） 斯德 7800元
生產、競賽、勞動紀律（三版） 草嬰、林秀之等譯 4400元

時代出版社

直流電機 [illegible] 38000元
電廠工程 [illegible] 41000元
蒸汽動力機械 [illegible] 40000元
電工技術材料 [illegible] 34000元

龍門書局

中朝人民的友誼 [illegible] 6400元
陳永康人民愛國主義本領 [illegible] 2400元
淡水魚的養殖法 [illegible] 1500元
于春銀和奸商生產鬥爭 [illegible] 5200元

廣益書局

新版本週新書：蘇聯茶葉栽培 9000元
中國主要樹木造林法 10000元
實用家畜傳染病 4000元
中國人工造林淺說 13000元
中國的食用作物 4300元
國防作物栽培法 12500元
豬腸衣（三版） 7500元

永祥印書館出版

「五反」檢查隊開進大可廠以後（上）

王郁章編 賀友直繪

（一）

上海大可染料化學廠，當『五反』運動剛開始，老闆沈鼎三借口銀根緊，沒有原料，企圖停工關廠。工人們向他提出繼續維持生產的要求，但沒有結果。

（二）

三月廿一日，廠裏的主要原料只夠一天用了，第二天就要全部停工。正在這時，『五反』檢查隊開進了廠，了解情況後，立刻支持工人們的要求，並向資方說清政策，指明出路，提出『五反、生產兩不誤』的口號。

（三）

當天，原料便一卡車一卡車的源源開進廠裏來，工人們看到了，興奮萬分。

（對白、工人們：『檢查隊來得眞好，不然，明天要停工了。』）

日本共產黨發佈五一節口號 號召日本人民堅決進行鬥爭

【新華社北京廿七日電】塔斯社東京二十四日訊：日本共產黨發表五一節口號，宣佈必須進行鬥爭，反對危害日本生存的單獨「和約」、「安全條約」與「行政協定」，爭取締結全面和約，爭取撤退一切佔領軍。日共五一節口號中說：

反對法西斯鎮壓！反對實行「維持治安法」的陰謀！保衛言論、出版、結社、組織、罷工和遊行等自由的權利！反對以侵略和鎮壓人民為目的的軍事法規！把和平保衛到底！反對給日本經濟招致災禍的戰爭計劃以打擊，保衛民族和平工業！爭取與各國自由貿易，爭取與中國和蘇聯貿易！

共產黨號召工人要求同工同酬，要求由政府和資本家出錢提高工資和社會保險費，反對製造和運輸戰爭物資。

共產黨向農民提出下列任務：索還美國佔領者為軍事目的而霸佔的土地，反對苛重的賦稅，爭取公平的米價，爭取財政援助和物質援助。

共產黨號召漁夫反對霸佔捕魚地帶，要求補償因軍事演習而造成的損失，爭取財政援助和物質援助，反對組織武裝捕魚遠征隊，堅持與中蘇兩國締結關於漁業的和平協定。

共產黨號召日本青年和學生進行鬥爭，反對建立僱傭軍；保衛和平，與亞洲的青年和學生團結起來！

日共的口號說：婦女們！抗議物價上漲！制止奴隸買賣，制止在兒童中散佈惡劣的影響！

中小企業家，抗議苛重的捐稅和戰爭經濟！

共產黨向日本人民提出下列任務：要求立即確立朝鮮的和平，撤退一切外國軍隊！反對與蔣介石和李承晚的「政府」訂立軍事條約！給對中國和東南亞國家的戰爭挑釁以打擊！爭取與亞洲各國人民友好合作！為鞏固與全世界愛好和平的人民的友誼而鬥爭！抗議進行細菌戰與使用原子彈！要求裁減軍備，締結五大國和平公約！為了和平與獨立的持久和平而鬥爭！為了日本民族的利益，為工農戰線的團結一致而鬥爭！鞏固工農聯盟，為建立民族解放民主統一戰線而鬥爭！

蒙古人民革命黨中央發佈五一節口號

【新華社北京廿七日電】塔斯社烏蘭巴托訊：蒙古人民革命黨中央委員會四月二十五日發佈五一節口號，號召共和國人民更廣泛地展開勞動競賽，完成發展國民經濟和文化的國家計劃，以新的勞動成績加強國家的力量。口號表示共和國人民感謝蘇聯人民和蒙古人民的最好的朋友——約．維．斯大林在發展蒙古人民共和國方面的經常的關注和協助。蒙古人民革命黨中央委員會向為和平、民主和社會主義而鬥爭的所有各國人民致兄弟的敬禮。

迎接五一國際勞動節 蘇聯工人熱烈展開生產競賽

各地區生產戰綫上不斷傳出捷報

【新華社北京廿七日電】據塔斯社莫斯科訊：蘇聯工人以高漲的政治熱情和生產熱情迎接「五一」節，社會主義競賽正在所有的工廠、礦山、油田和建築現場中如火如荼地進行。

在莫斯科，「鐮子與鎚刀」鋼鐵廠工人最近增加了高速加熱的次數，把高速加熱時間減少三十五分鐘至四十分鐘。斯大林汽車工廠許多部門的職工都參加了迎接「五一」節的斯塔哈諾夫式工作班。該廠原來有三十四個斯塔哈諾夫式工作部門，「五一」前夕又增加了四個這樣的部門。為了迎接「五一」節，擁有八百多個「優等質量生產組」的國營第一球軸承製造廠的職工，最近保證提前完成四月份的生產計劃，並超額生產數十萬盧布的產品。在列寧山上的莫斯科大學建築現場上，成千成萬的工人都在個斯塔哈諾夫式工作班。

列寧格勒的工人正在光榮地實行他們的「五一」節保證，電廠的人員已決定在「五一」節以前製好一部效率特高的焊接器，供伏爾加河－頓河運河的建築工程使用。該廠的斯塔哈諾夫式工作者已簡化了裝配這部機器的技術，把製造這部機器的大零件所需的時間減少六、七天。拉博奇紡織廠職工保證在「五一」節前超額生產八萬公尺織物。在四月上半月，他們已生產了四萬二千公尺織物。從今年年初以來，列寧格勒各紡織廠已超額生產了三十萬五千公尺頭等織物。

烏克蘭各工業企業紛紛傳來生產成績的消息。哈爾科夫運輸機器廠的工人又提前一天裝配好一架（T－2）式柴油機車。現在正在迅速地製造另外兩架機車。不久以前，這個工廠的一批設計師因製造這種柴油機車榮獲了斯大林獎金。

此外，白俄羅斯許多企業的工人和烏拉爾鋼鐵工人都保證以提前完成四月份計劃來迎接五一節。最近生產戰綫上的捷報，正不斷地從頓尼茲和庫茲涅茨克產煤區，從巴庫油田，西伯利亞以及其他地區傳來。

印尼人民籌備慶祝五一節

【新華社北京廿二日電】雅加達消息：為紀念今年的「五一」國際勞動節，印尼總工會中央委員會發表聲明，號召印尼全國人民進行四項運動：一、要求購買廉價米的簽名運動，以及每家捐助一杯大米以救濟貧民的運動；二、在要求五大國締結和平公約宣言上簽名，來要求制止美帝國主義者在朝鮮進行細菌戰；三、在各地舉行羣衆大會和示威遊行；四、發動促進人民文化的運動。

【新華社北京廿七日電】塔斯社雅加達二十四日訊：印尼人民正廣泛展開籌備迎接勞動者的國際節日「五一」節的工作。在印尼總工會的領導下，印尼人民已成立了慶祝「五一」節的籌備委員會。籌備委員會擬在獨立廣場舉行慶祝大會，各工會代表及印尼全國和平委員會的代表都將出席參加。

反對單獨和約及法西斯法案 日本學生決定大罷課

【新華社北京廿七日電】東京消息：日本的學生和新聞工作者紛紛抗議法西斯的「防止破壞活動法案」。二十三日，東京的十五個大學的學生自治會代表舉行會議，討論聯合鬥爭以粉碎「防止破壞活動法案」的問題。會議決議在四月二十八日舉行罷課或集會，反對法西斯法案並抗議單獨和約的生效。據初步估計，參加二十八日大罷課的至少有八個學校的一萬四千名學生。

同時，日本報紙主筆與發行人協會在二十三日給吉田一個聲明，表示擔憂「防止破壞活動法案」將會使當局濫用法律上的權利，損害日本的言論自由。聲明指出：該法案的提出並沒有充分考慮到它可能產生的阻礙正常的思想和言論自由的影響。聲明說：該協會的會員們堅決相信：法案中的禁令，會使得人民不敢自由發表意見。

日本的報紙繼續抨擊「防止破壞活動法案」。資產階級報紙「朝日新聞」二十三日說：該法案中有許多和戰時的「維持治安法」一樣的規定，那些規定會被用來壓制對於軍部勢力的一切抨擊。

吉田政府的陰謀 藉口大赦釋放戰犯

【新華社北京廿七日電】塔斯社東京二十四日訊：「朝日新聞」報道：日本政府決定在單獨「和約」實施時實行大赦。受到大赦的將有一百多萬人，但那些因違反所謂佔領法規和「團體等規正令」而被定罪的民主分子則被除外。該報說，共產黨領袖們也將受不到大赦。據共同社消息靈通方面的人們預料，目前在巢鴨監獄中的日本戰犯將受到大赦。

法新任命侵越軍頭子 「越南之聲」電台評論

【本報訊】據新華社北京廿四日電：據越南通訊社消息：法國政府最近已任命勒都爾諾和薩蘭分別擔任法國駐印度支那高級專員和印度支那法軍總司令。「越南之聲」電台在二十日就此事發表評論說：前法國印度支那聯邦成員國關係部部長勒都爾諾和前北越法軍司令薩蘭，對於我們並不生疏。他們都是在印度支那執行法國侵略政策的頑固的殖民者。他們都親自看到了法國侵略軍一九五零年秋在越南北部的邊境地區，以及在寧平省與和平省所遭受的歷次慘敗。曾經斥責過勒都爾諾與薩蘭的法國反動派之所以還選派這兩個人來代替塔西尼在越南的地位，說明了法國統治集團在受了接二連三的嚴重失敗以後所處的極為狼狽的境地。

評論最後說：勒都爾諾和薩蘭的欺騙和吹牛的伎倆，是無法掩飾法國殖民者在越南的日漸惡化與絕望的形勢的。越南人民軍與越南人民正在積極推進增產節約與殺敵立功運動，以粉碎敵人的任何新陰謀，使勒都爾諾和薩蘭也遭到他們的前任皮晨、加爾龐吉埃、塔西尼等人的同樣的命運。

文幼章在英招待記者 指出美細菌戰鐵證如山

【新華社北京廿六日電】塔斯社倫敦二十五日訊：最近曾訪問中國的加拿大和平大會主席文幼章博士於四月二十四日在倫敦舉行記者招待會。文幼章在招待會上說：「從東柏林到北京，每一個人都要和平。」蘇聯、中國和人民民主國家需要和平，以便進行它們的龐大的復興和發展計劃。文幼章說，他到處都發現大家相信並希望資本主義和社會主義能和平共存。談到美國對中國和朝鮮使用細菌武器的問題時，文幼章指出：「大規模使用細菌武器一事，有着鐵一般的無可抵賴的證據。」

莫倫斯夫人在比發表談話 斥責美國進行細菌戰的罪行

【新華社布拉格廿七日電】國際民主法律工作者協會調查團的比利時團員莫倫斯夫人從朝鮮回到布魯塞爾後，對比利時共產黨機關報「紅旗報」記者發表談話。二十二日，該報在第一版刊載了談話的內容。她談到美國在朝鮮和中國發動細菌戰的罪行的證據，談到朝鮮和中國人民的憤怒以及他們在新的危險面前進行的堅決、鎮靜的鬥爭。她希望每個人都能知道美帝國主義者的滔天罪行。

我保衛世界和平反對美國侵略委員會 嚴重抗議奧地利政府迫害布蘭德魏納

【新華社北京廿六日電】中國人民保衛世界和平反對美國侵略委員會二十六日致電世界和平理事會執行局轉奧地利政府，嚴重抗議奧地利政府迫害世界和平的保衛者、美國侵略者進行細菌戰罪行的見證人布蘭德魏納的可恥行為。電文如下：

世界和平理事會執行局轉奧地利政府：

布蘭德魏納先生是世界和平的保衛者，是美國侵略者進行細菌戰罪行的見證人。在他所領導的國際民主法律工作者協會調查團調查報告剛剛發表，並嚴正地揭露和指責美國侵略者罪行的時候，你政府竟撤銷他在格拉茨大學的教授職務，這是向全世界愛好和平人民的挑釁，是公開壓迫和平人士與袒護罪惡的可恥行為。本會代表全中國愛好和平的人民向你政府提出嚴重的抗議。

中國人民保衛世界和平反對美國侵略委員會

一九五二年四月二十六日

迎接「五一」國際勞動節 ㈤

排山倒海的殖民地民族解放運動

早在一九二三年，偉大的革命導師斯大林曾說過：「如果從前基督教在廣大羅馬帝國被壓迫與被踐踏的奴隸中間被認為是救星，那末現在的事情就是：社會主義可以作為（而且已經開始作為）帝國主義廣大殖民地國家千百萬羣衆底解放旗幟了。」世界各處殖民地附屬國正在發展着的事變，越來越能夠證明斯大林的名言。從馬來亞的橡膠園到突尼斯的海港，從越南的叢林到亞馬孫河流域的平原，千百萬被壓迫的人民勇敢地掀起了日益高漲的反對帝國主義、爭取民族解放的鬥爭。這一波瀾壯闊的鬥爭，正以排山倒海之勢震撼着帝國主義的後方，衝擊着垂死的資本主義制度。殖民地附屬國人民的民族解放鬥爭，與資本主義國家工人運動和全世界善良男女的保衛和平運動緊密地結合在一起，飛揚着走向社會主義的大纛，粉碎了一切阻撓，昂然前進。

奴隸們站起來了

罪惡的殖民制度累積了帝國主義獨佔資本的血腥利潤，卻造成了千萬殖民地人民的深重的苦難。十月革命開始了一個新的時代，即世界各被壓迫國的人民與無產階級聯盟並在無產階級領導下進行殖民地革命的時代。從此殖民地人民的民族解放鬥爭就成為世界無產階級革命的一部分，在漆黑的奴隸的土地上開始出現了光明。偉大的十月革命給世界革命運動建立了一個強大的公開的中心——蘇聯，並環繞着這個中心組成了世界各國無產者和被壓迫民族的反帝統一戰線。第二次世界大戰以後，世界上出現了從北京到柏林的一片廣闊的人民的天地。中國革命的偉大勝利，給世界殖民地附屬國人民提供了爭取民族解放鬥爭的寶貴的經驗：要想取得民族解放，必須組成以無產階級為領導的全民族統一戰線，必須有一個無產階級的布爾什維克式的黨，必須進行堅強不懈的武裝鬥爭。越來越多的殖民地附屬國人民已經吸取了上述經驗，結合着他們的具體情況，把民族解放鬥爭提高到新的階段。中朝人民從一九五〇年開始進行的勝利的反對美帝國主義侵略的鬥爭，大大地鼓舞了全世界殖民地附屬國人民的鬥爭熱情與信心，使得一向被帝國主義認為穩固的後方的地方也暴發了如火如荼的事變。正如斯大林所說：「被財政資本所壓迫所剝削的殖民地和依賴國，是帝國主義最巨大的後備力量和最嚴重的實力來源」。現在，就在這些「實力的來源」，掀起了史無前例的大規模的爭取民族解放的鬥爭，響起了驚天動地的反對帝國主義殘酷統治的呼嘯，這就不能不大大地震撼帝國主義的後方，打亂了帝國主義擴軍備戰的計劃，增長了保衛和平的力量，並最後給帝國主義掘好了墳墓。

熊熊之火正在燃燒

當此一九五二年國際勞動節日的前夕，放眼看世界，凡是有殖民制度的地方，都燃起了民族解放的怒火，有的已成燎原之勢；有的目前還是星星之火，卻正在發展，勢將燎原。在越南，越南人民已經解放了自己的百分之九十以上的國土。法國侵略者、保大傀儡政權和亡命之徒所組成的僱傭軍，蹙處沿海一隅，掙扎無路。繼一九五〇年北越大捷之後，越南人民軍又在今年春天取得了解放和平城的輝煌勝利。越南人民正在胡志明主席領導之下，厲行增產節約，進行三反運動，加緊積蓄力量，準備總反攻。在馬來亞和菲律賓，人民解放軍戰勝了敵人多次進攻，壯大了自己的力量。英國帝國主義在馬來亞損兵折將，不能自拔，最近窮途末路，企圖對馬來亞人民進行化學戰，足證其脆弱與瘋狂。在菲律賓，人民武裝不但在鄉村裏建立了鞏固的根據地，而且不斷向城市出擊，使季里諾傀儡政權感到「菲律賓好像一所到處起火的房屋」。在緬甸和印尼，共產黨在人民中的力量日益強大。在印度，共產黨通過最近的大選，躍居第二大黨，在人民中的威信日益提高。在伊朗，人民爭取收回石油國有的鬥爭已經轉為長期的、深入的爭取民族解放的鬥爭。儘管資產階級政府表現了向帝國主義屈服妥協的態度，但人民是不會被出賣的。在埃及，儘管法魯克王族出賣祖國和人民，儘管開羅政府越來越暴露其賣國的面目，但是，從去年十月高漲起來的人民反帝鬥爭將要克服一切阻撓，勝利前進。在突尼斯和摩洛哥，奴隸們站起來了，為搗毀帝國主義加在他們身上的枷鎖而鬥爭。法國殖民者的屠殺和逮捕並不能嚇退憤怒的人民。爭取民族解放的吶喊，和非洲西北海岸的滾滾波濤聲響成一片。黑暗的非洲大陸已經燃起了萬朶火焰。在美洲，——這一片本來肥沃但被美帝國主義霸佔了的土地，各國人民都把美帝國主義視為共同的敵人。巴西的農業工人，智利的礦工，隨着亞馬孫河和奧瑞諾科河的怒濤澎湃而奮起。無論在墨西哥，在巴拿馬，在委地馬拉，共產黨領導的保衛主權及爭取和平的鬥爭都在逐步開展。美國資本家的喉舌「美國新聞與世界報道」不能不痛苦地說：「當華盛頓集中力量在歐洲和亞洲對共產主義鬥爭（實際上是『進行侵略』）時，就在美國的後院，麻煩正在增加。」

正義的鬥爭必將勝利

殖民地附屬國人民反對帝國主義、爭取民族解放的鬥爭，是全世界人民為世界和平及社會主義而進行的鬥爭中的一支重要的力量。蘇聯、中國和人民民主國家的全體人民，是殖民地附屬國人民的忠實的戰友，資本主義國家的無產階級及所有勞動人民，也和殖民地附屬國的人民站在一起。馬克思說：「壓迫他族人民的民族，是不能解放的。」列寧說：「帝國主義國家的無產階級，只有直接而堅決地援助被壓迫民族的解放運動，才能建立共同革命戰綫。」正是因為這樣，英國人民把馬來亞戰爭稱為「可恥的戰爭」；正是因為這樣，法國共產黨一向把「停止越南戰爭」定為鬥爭目標之一，法國工人的好女兒臥在鐵軌上阻止反動派把軍火運到越南去。

新的時代已經破曉了，社會主義的太陽越昇越高。奴隸們正以自己的血的代價換取自己的解放，殖民地民族解放運動排山倒海的氣勢奔騰，不可抗禦。偉大的中國人民必將繼續加強抗美援朝鬥爭，加強祖國的經濟建設，以增長巨大的力量，支援殖民地附屬國人民的正義的鬥爭，保衛世界和平，爭取人類的解放。（企圖）

（上海世界語者協會供給）

「美帝國主義細菌戰罪行調查團」關於美國在朝鮮撒佈細菌罪行調查報告書 ㈢

（續廿六日）

第三章 美國侵略者散佈霍亂弧菌的證據

平壤市於一九五二年三月六日發生第一個真性霍亂病人，患者名韓相國，男，六十八歲，住平壤市中區南門里。經採取緊急防疫措施，制止了霍亂的繼續傳播。美國飛機曾於三月四日夜間空襲平壤，在韓相國的住宅區上空飛過。三月五日早晨，韓相國起床後發現住宅院內及門口街上，還有白霜的地面上有許多蠅類及若干白色紙包。他將紙包打開發現裏面有蠅類，隨即將蠅類及紙包掃除。韓相國於三月六日夜間突然發病，上吐下瀉，以後腹瀉加劇，大便呈米湯狀，經治療無效，於三月八日死亡。

這個病人的大便，經過了細菌學及免疫學的詳細檢查，並將屍體做了病理解剖。大便內發現有大量的活動的弧菌，革蘭氏染色法呈陰性。將大便接種於蛋白腖水，經過培養後，有薄膜形成，蛋白腖水內有同樣弧菌。菌種對於霍亂免疫血清呈陽性凝集反應，凝集價為三千二百倍。柏氏溶菌試驗（PFEIPFERREACTIOA）為陽性。菌種能將明膠液化，在糖類分解試驗中，能發酵麥芽糖、葡萄糖、蔗糖及甘露醇，不產氣。屍體解剖發現了嚴重的脫水及急性中毒現象，沒有其他重要病變。在屍體的小腸內也分離出來與上述完全相同的經細菌學免疫學方法證實的霍亂弧菌，而沒有發現沙門氏屬細菌。因之，這個病人的死亡原因，可以完全肯定是真性霍亂。

朝鮮不是霍亂發源地，沒有傳染中心，過去在朝鮮流行過的霍亂，都是從外邊傳播進去的，最後一次是在一九四六年七月由美國船舶傳到釜山，再由釜山傳播到朝鮮各地。從一九四七年起及以後幾年中，在朝鮮民主主義人民共和國政府轄區內，沒有發生過霍亂。從霍亂發生的季節來看，過去在朝鮮流行的霍亂，多在八、九、十月，而這次平壤市霍亂卻發生在天氣相當寒冷的三月初旬。

根據以上事實，這次平壤市真性霍亂的發生，可以完全肯定，是人為的，是美國侵略者施用細菌武器所造成的。

第四章 美國侵略者散佈其他消化系傳染病病菌的證據

美國侵略者施用細菌戰的方法是多種多樣的，除了撒佈鼠疫和霍亂病菌外，它還利用昆蟲、小魚、棉花及其它許多東西，投下各種傳染病病菌，企圖造成消化系傳染病的流行。中國人民志願軍防疫檢驗隊，經過了周密的檢驗，包括：㈠菌的活動力的觀察，㈡革蘭氏染色，㈢生化反應（包括葡萄糖、乳糖、麥芽糖、甘露醇的發酵和靛基質產生力），㈣定量免疫血清凝集反應，㈤噬菌體噬菌作用，證實了美國侵略者撒佈消化系病菌的事實。僅舉下列幾個例子，就可以說明美國侵略者這種企圖。

一九五二年三月五日，美國飛機在汶川郡鐵底里投下一批花蠅，經檢驗得出結果，斷定這批花蠅帶有傷寒桿菌。

一九五二年二月二十八日美國飛機在漁川里投下一批花蠅，經檢驗得出結果，斷定這批花蠅帶有沙門氏菌屬乙型副傷寒桿菌。

一九五二年三月七日美國飛機在朔寧西南某高地投下的棉花，經檢驗得出結果，斷定這些棉花帶有沙門氏菌屬乙型副傷寒桿菌。

一九五二年三月十日美國飛機在大同郡泥坪洞投在一個山坡及乾稻田上許多一寸半長的新鮮小魚，經解剖將內臟取出作了檢驗，得出結果，斷定這些小魚帶有志賀氏赤痢桿菌。

一九五二年二月二十五日美國飛機在上八里、上十里坪村投下一批黑跳蟲（雪蚤），經檢驗得出結果，斷定這批黑跳蟲帶有志賀氏副赤痢桿菌。

各種大量的昆蟲，魚類及其他物件，從其出現的各方面情況看來，已充分的證明是美國侵略者有計劃投下的。在這些昆蟲，魚類及棉花中發現各種消化系病菌，更加說明了美國侵略者，是想利用水源、食物為媒介製造消化系傳染病的流行。

第五章 美國侵略者散佈炭疽桿菌的證據

根據朝鮮和中國的獸醫專家提供的牲畜傳染病的材料，一九五二年二月二十八日美國飛機在球場地區投下蠅子、老鼠及帶菌的昆蟲和物品，三月，在該地區突然發生了馬牛豬的急性傳染病，這些得病的牲畜，根據該檢驗機關的報告，其生前主要症狀為呼吸促迫，疝痛，胸前及後喉部腫脹，其死後病變為天然孔出血，血液凝固不良，脾臟特別腫大。檢查血液，均發現炭疽桿菌。

第六章 美國侵略者散佈毒害農作物的帶菌樹葉及豆莢的證據

中國人民志願軍某部副政治指導員孫志堅，於三月二十日下午一時，看見美國佩刀式噴氣飛機四架，在平安北道定州郡高安面延豐里上空盤旋，丟下一個黑圓，在離地面約三百公尺上空即散開為一大片樹葉，慢慢落下，佈滿當地稻田及房屋四週。除樹葉之外，還有豆稈豆莢。其散佈面積寬達二百公尺，長四、五百公尺，每平方公尺約有樹葉十五六片，豆莢、豆稈兩三個不等。檢驗結果斷定：豆莢上有大豆紫斑病菌（CERCOSPORA SOTINA）或（CEROSPARINA KIKUCHII）。這種病菌有高度傳染性，能留在豆莢上數年不死，可在大豆生長期間，隨時以產生多量孢子，廣為傳佈。病大豆的種籽重則毀壞，輕的也長出嚴重的紫褐色斑，產量會因而大量減低。

第七章 美軍俘虜及空降特務的供詞

由朝鮮前線捕獲的美軍俘虜所自願提供的證明，也證實了美國政府在朝鮮進行細菌戰的事實。

美國政府進行細菌戰，是嚴守祕密的。可是，美國軍隊的士兵對這件事，早有所聞，並且傳播得很廣了。美國政府對其在朝鮮的部隊，接種了一些「因軍事祕密而不能公開」的疫苗，來給自己的部隊預防被自己親手撒佈的病菌的感染。

為中國人民志願軍俘獲的美軍四十五師一七九團G連上等兵達林．夏普斯（Darling P-Shipes）（軍號一四三八一九五一一）供稱：「一九五一年十一月十七日星期六傍晚，我在日本札幌湯街等候汽車，聽到若干個一七九團的兵士在談話。其中一個說：『聽說我們即將開赴朝鮮了』。另一個說：『是的，但是，如果政府的實驗成功，也許我們就不去了』。第一個問：『什麼樣的試驗？你在那兒聽到的？』第二個就說：『我聽另一個傢伙說，政府正在試驗某種細菌，將之於朝鮮戰爭』。一九五二年一月二日星期日下午二時三十分許，在列隊前往衛生所注射防疫針。我們先後共打了六種防疫針。但在我們的注射證上，僅登記了四種。部下士和我同時問軍醫官：『為什麼只登記了四種？』軍醫官回答說：『那兩種是由於軍事祕密的特殊原因，而不登記的』。這件事使我回想到在札幌汽車站所聽到的談話。我想這兩件事實，顯然是和我們目前所進行的細菌戰有關的。」

美國政府對其在朝鮮及準備開往朝鮮的部隊，老早以前就有計劃地實行細菌戰的教育，特別加強對砲兵的細菌戰訓練。

為中國人民志願軍捕獲的美軍步三師七團三營八連等兵馬文．勃朗（MARVIN LESTEL BROWN）（軍號一八三九七一七八）供稱：「我（簽名人）特此證明美國軍隊曾使用傳染病細菌砲彈，對付在朝鮮的共軍。我於一九五二年二月中，在一五五高地上聽見步三師七團四營八連巴倫下士說：『美步三師六十五團曾使用傳染病細菌砲彈對付在朝鮮的共軍』。他於是給我一張報紙，報紙上有下面的標題：『美國砲兵裝備有五百發傳染病細菌砲彈對付在朝鮮的共軍，效果良好』。」「我又曾二次看過關於美國使用傳染病細菌砲彈的美國軍中新聞電影。第一次係於一九五一年四月在夏威夷史哥飛而得軍營看的。第二次係於一九五一年七月在日本橫濱來克兵營看的。這部細菌砲彈中的電影印有『祕密，不得外傳』的字眼。這部電影中，說明細菌砲彈裝有蒼蠅、蚊蟲都帶有傳染細菌。這電影又說明傳染病細菌砲彈是有效的，並且是危險的東西，應當巧妙地利用它。」

美國政府為着檢查他們進行的細菌戰的效果，還組織一大批情報人員，空投在朝鮮各地進行偵察。美國侵略者所空投的特務譚澤民供稱：「我叫譚澤民，湖南省茶陵縣人，今年二十六歲，我是替美國人幹特務工作的。今年一月二十七日起在日本東京受特務訓練，特務學校的校長是一個叫伊藤的美國籍日本人，他本來是美國遠東司令部特務機關，心理作戰部的特務。跟我一起受訓有十六個人。我們受了三個星期的特務訓練。內容是情報、武器識別、飛機識別、跳傘、地圖識別、學習朝鮮話。訓練完了之後，我們被送到漢城，住在總督府右邊大約五百米的一座日本式房子裏，受一個朝鮮特務王允國的領導。三月九日特務機關給我一個任務，派我在志願軍後方伊川北面兄弟峯上空降落，調查細菌戰的效果。調查細菌戰的內容是：軍隊和居民的患病人數，時間，地點，疾病的種類和徵候，生病的是年青的多還是年老的多，路上有沒有死老鼠，跳蚤，蜘蛛和別的蟲類，朝鮮政府和軍隊用什麼方法預防細菌傳染病，一般人都注射過預防針沒有等等。我穿的是在東京偽造的志願軍軍裝，特務機關還發給我一支日本造的鋼筆。叫我從老百姓那裏打聽消息。他們並且冒充志願軍人員混到部隊裏去收集情報。叫我在調查完畢後走內石橋越過防綫回去。我在三月十三日降落，十六日晚上被捕。」

結論

一、美國侵略者散佈病菌和病毒的各種事實，俱有在場目睹的人證，及當場收集的物證。

二、迄三月三十一日止，據不完全統計，美國侵略者散佈昆蟲、動物及其他物品的次數達八百零四次，面積達朝鮮七十個郡、市。可見美國侵略者是有準備的有計劃的，企圖在朝鮮造成大規模的瘟疫。

三、二月間美國飛機所散佈的昆蟲，俱在零下八、九度到十幾度之氣溫下被發現的。在雪地上昆蟲的散佈面積，或積集在背向太陽之陰面，或竟有一部蟲體有傷痕，有的只略能飛動。而且在散佈地區所發現的昆蟲，與當地昆蟲不相同，發現大量種類完全不相同的昆蟲如花蠅、黑蠅、跳蚤、搖蚊、蜘蛛等混雜在一起，這正是證明這些昆蟲、動物絕不是自然發生，而是由飛機散佈下來的。

四、美國飛機散佈下來的昆蟲、動物及帶毒物品，經檢驗後發現鼠疫桿菌、霍亂弧菌、傷寒桿菌、痢疾桿菌、炭疽桿菌，及某種病毒等。

五、朝鮮在很多年來並沒有發生過鼠疫。從一九四七年以來，也沒有發生過霍亂。現在鼠疫和霍亂又突然在冬天發生，這可以肯定，都是美國政府進行細菌戰的直接結果。

六、美國侵略者開始了細菌戰之後，即派出特務空降到朝鮮各地，探聽「死了病人多少？」「路上有沒有發現死鼠？」正是美國侵略者偵察其細菌戰效果的行動的證據，因而也就是美國侵略者進行細菌戰的鐵證。

七、美國侵略軍隊的士兵到朝鮮戰場來之前，除注射鼠疫、斑疹傷寒、破傷風、霍亂、傷寒、黃熱病等防疫苗之外，更被強迫注射兩種「因軍事祕密而不能透露」的疫苗，這可以證明：美國還在使用其他的細菌或病毒，來進行細菌戰。由俘虜的口供中，證實了美國侵略者曾在侵朝士兵中以電影及其他方式普遍進行細菌戰教育，這是美帝國主義很早以來就準備在朝鮮進行細菌戰的鐵證。

情況十分明白，美國侵略者在朝鮮進行細菌戰，是完全沒有疑問的，完全肯定的，因此美國政府對其進行細菌戰的一切罪行，是無可抵賴的。

自一九五二年一月二十八日朝鮮人民和中朝部隊所發現的美國侵略者所進行的細菌戰，就是美國侵略者在朝鮮陸地戰場上及空中戰場上遭受了嚴重的挫敗以後，企圖用細菌戰來達到其地面及空中武器所不能達到的侵略目的。

一九五二年美國所開始的細菌戰是大規模的。美國政府在朝鮮運用細菌戰是有其一貫性的指導思想，是經過長期準備和有計劃佈置的。

更重要的事實，就是一九五一年十一月，日本細菌戰犯石井四郎到達漢城，大規模的細菌戰就在一九五二年一月間爆發。

美國政府企圖抵賴，狡稱朝鮮的嚴寒季節不可能發生鼠疫和霍亂傷寒。但恰恰在這嚴寒季節中，即在三月初有的時候還在降雪的平壤，發生了霍亂，在二月中地面還鋪着冰雪的時候發生了鼠疫。鐵的事實恰恰雄辯地證實這些嚴重的病症正是美國侵略者用人工散佈的，不管美國政府如何抵賴，事實證明，撒謊的正是美國政府自己。

美國政府進行細菌戰的野蠻行為，絕不能挽救其失敗命運。

朝鮮人民及英雄的中朝部隊已高度警惕起來，在各種醫藥專家的努力之下，採取了堅決的措施，實施了全面而有效的預防步驟。朝鮮人民中國人民和中朝武裝部隊有信心像在陸地和空中擊敗美國侵略者的進攻一樣，一定能在反細菌戰的戰線上，徹底擊敗美帝國主義者的進攻。

中朝人民知道必須取得這一勝利，否則現在中國和朝鮮人民所面對的細菌戰的威脅，明天就會落在世界其他角落的人民的頭上。

中朝人民已取得了反對細菌戰的第一回合的勝利。中朝人民一定會取得完全而最後的勝利。中朝人民現在進行着的反細菌戰的戰鬥，是站在保衛世界人民，保衛世界和平的第一線上。世界人民應該大力支援中朝人民的反細菌戰的戰鬥。中朝人民的勝利就是世界人民的勝利。（完）

中國土產公司上海市公司★零售部★
紀念「五一」勞動節★慶祝「三反」「五反」鬥爭勝利！
自四月廿七日起至卅日止 產碼 土照 售律 全部零售一律 九五折
並特設廉價部：山西北路六七號 潘家灣支路四五號 臨青路一三八號（六三零售店 一〇五零售店 一〇六零售店）
大量供應廉價貨品
地址：南京東路720號 電話 九五八〇〇

結婚啟事 我倆於一九五二年四月廿八日在滬公證結婚特此敬告諸親友 盧鐵襄 龔新琴
結婚啟事 我倆於一九五二年四月廿八日在滬公證結婚特此敬告諸親友 盧建綱 薛念寶
訂婚啟事 我倆謹於一九五二年四月廿八日在滬訂婚特此敬告諸親友 沈一鯤 江靜娥

中國影片經理公司華東區公司發行影片預告
「光芒萬丈」
明天十院映出：新華・北京・國際・大光明・麗山・衡山・大上海・淮海・永安・
東北電影製片廠出品故事片★陳波兒編劇・許珂導演
★迎接「五一」國際勞動節隆重映出★全新拷貝

女司機 上影出品故事片 信心堅強 戰勝困難 學習技術★刻苦鑽研
美麗的華喜麗莎 童話片 片上 原名 國語對白 三頭兒龍
大滬・東・蓉・榮金・西海・大都會・嘉興・華德・泰山 [illegible]

★人民電台今日節目★
★上海人民電台：五九八五、六八一二、八〇〇千週
★華東人民電台聯播：九一〇〇千週 …
[illegible]

今日最後一天 帶槍的人 東影翻譯 國語對白 舞台名劇 搬上銀幕
國泰・大光明・北京・新華・滬海・匯山・永安・大上海・國際 [illegible]

「三反・五反運動」新聞特輯
美琪・皇后・滬光・金門・和平・解放・金城・銀都・東湖・東海・衡山 [illegible]

生活的光芒（蘇聯片・國語對白） 無罪的人（蘇聯片・國語對白）
上海・浙江・天蟾・平安・長城・勝利・新新・蘭心 [illegible]

金都 今天夜場演畢休息 梁山伯與祝英台 ・加映幻燈短劇「天下父母心」 ・我局核准減稅最高票價九千 合作劇團

報警早 損失少 火警電話 六三〇七〇或「〇〇」 上海市人民政府公安局消防處製
共舞台 今夜演 梁山泊 水(廿)三本
嵩山 大公滑稽劇團 老賓東
中央 海上滬劇團 凱歌迎繁榮
新光 冲喜
光華 水晶宮
國聯 花果山
九星 梁山伯與祝英台
長江 萬象更新 攀龍附鳳
金都 芳華劇團 遺恨 江山
中國 二本 西遊記
遺失
大公報分類廣告